

- NOTA:
- 1- A implantação da Unidade Básica de Saúde é sugerida em terreno com dimensões mínimas de 35m (largura) x 40m (profundidade), conforme apresentada nesse projeto referenciado.
 - 2 - Deve ser desenvolvido projeto executivo detalhado para cada localidade, considerando os acessos principais, as condicionantes do terreno e as condições de insolação e ventos predominantes para favorecer as estratégias passivas de conforto ambiental.
 - 3 - A implantação do Projeto Referenciado em cada localidade deverá obrigatoriamente atender as normas de acessibilidade NBR 9050 e demais normas, códigos e posturas edilícias de cada municipalidade.
 4. Deverá ser seguido o projeto de climatização desenvolvido por profissional devidamente habilitado, de acordo com as normas vigentes, garantindo as condições de conforto e salubridade da edificação. Todos os ambientes que não possuam janelas terão sistema de climatização artificial com renovação de ar.
 5. Para execução da obra deverá ser seguido este projeto de arquitetura conjuntamente com o projeto de cada disciplina complementar específica (estruturas, fundações, instalações hidrossanitárias, instalações elétricas, Proteção e Combate à Incêndios, Proteção contra descargas atmosféricas, Gases Medicinais, Climatização e demais projetos que se fizerem necessários.
 6. Deverá ser realizado o levantamento planialtimétrico para a locação da obra em cada terreno específico onde o projeto referenciado será implantado.
 7. Recomenda-se a previsão de instalação de Gerador Cabinado a depender das condições de geração e alimentação de energia de cada localidade. Ficando essa implantação a cargo do município.

Atos normativos seguidos para a elaboração do projeto:

Portaria de Consolidação no 2, de 28 de setembro de 2017. Consolida as normas sobre a Política Nacional de Atenção Básica. Brasília: Ministério da Saúde, 2017.

RDC Nº 50/2002 da ANVISA - Estabelece o Regulamento Técnico para o planejamento, programação, elaboração e avaliação de projetos físicos de estabelecimentos assistenciais de saúde.

RDC Nº 51/2011 ANVISA - Dispõe sobre os requisitos mínimos para a análise, avaliação e aprovação dos projetos físicos de estabelecimentos de saúde no Sistema Nacional de Vigilância Sanitária (SNVS) e dá outras providências.

RDC Nº 63/2011 ANVISA - Requisitos de Boas Práticas de Funcionamento para os Serviços de Saúde.

RDC Nº 222/2018 ANVISA - Regulamenta as Boas Práticas de Gerenciamento dos Resíduos de Serviços de Saúde.

RDC Nº 36/2013 ANVISA - Institui ações para a segurança do paciente em serviços de saúde.

RDC Nº 15/2012 ANVISA - Requisitos de boas práticas para o processamento de produtos para saúde.

RDC Nº 197/2017 ANVISA - Requisitos mínimos para o funcionamento dos serviços de vacinação humana.

ABNT NBR 9050/2020 - Acessibilidade a edificações, mobiliário, espaços e equipamentos urbanos

ABNT NBR 12 188/2016 - Sistema centralizados de suprimentos de gases medicinais, de gases para dispositivos médicos e de vácuo para uso em estabelecimentos de saúde.

ABNT NBR 7256/2016 - Tratamento de ar em Estabelecimento Assistencial de Saúde (EAS) - Requisitos para projetos e execução das instalações.

Além das normas estabelecidas pelos catálogos técnicos da ABNT e correlatos, a contratada deverá consultar e aplicar, quando pertinente, as normas indicadas na Biblioteca de Temas de Serviços de Saúde disponível em Biblioteca de temas de serviços de saúde (www.gov.br).

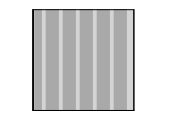
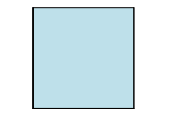
Quadro de Áreas de Cobertura		
Legenda	Descrição	Área (m²)
	TELHA DE FIBROCIMENTO	399,41
	TELHA EM POLICARBONATO TRANSPARENTE	31,60

Quadro de Cumeira e Rufo	
Nome	Comprimento (m)
CUMEIRA EM TERMOACÚSTICA	24,55
Rufo	49,85

23 Quadro de Calhas	
Nome	Comprimento
CALHA 1	7,30
CALHA 2	7,30
CALHA 3	28,90
CALHA 4	12,65
CALHA 5	12,65
CALHA 6	7,20
	76,60 m



TÍTULO DO PROJETO
UNIDADE BÁSICA DE SAÚDE - PORTE 1

PROPRIETÁRIO
MINISTÉRIO DA SAÚDE
SECRETARIA DE ATENÇÃO PRIMÁRIA À SAÚDE
CNPJ
00.394.544/0108-14

ENGENHEIRO
Secretaria de Atenção Primária à Saúde
Esplanada dos Ministérios Bloco G Edifício Sede - Ministério da Saúde
CEP 70.058-900 - Brasília- DF

TÍTULO DO PROJETO
IMPLANTAÇÃO E COBERTURA

DESCRIÇÃO DA ETAPA
PROJETO EXECUTIVO

NOME PRANCHAS/ARQUIVO MS_UBS1_PE_AQ 01.12_R01	REVISÃO R01	UNIDADE METROS	DATA 04/09/2024	ESCALA INDICADA
--	----------------	-------------------	--------------------	--------------------

DIREITOS AUTORAIS RESERVADOS CONFORME LEGISLAÇÃO NACIONAL E INTERNACIONAL

FOLHA 02 DE 02

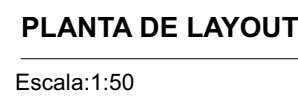

Quadro de Bate-Maca e Rodapé	
Item	Comprimento (m)
rodapé interno meia cana com 10cm de altura, em granilite	292,16
rodapé interno meia cana com 11cm de altura, em granilite	4,33
rodapé interno meia cana com 12cm de altura, em granilite	6,45 ³

Reforço Metálico ou Madeira

Bancada em Granito ou

Mão francesa fixada em 2 pontos

Fixação com bucha basculante

Drywall

scala:1:20

Quadro de Áreas	
Ambiente	Área (m²)
Acabamentos	6,40
Edificação de Medicamentos	5,80
Banc. Finc. Farm.	4,40
Banc. Finc. Mass.	3,00
Setor de Atos	1,01
Central de Gasos	1,30
Cruzeiro 01	13,58
Cruzeiro 02	11,10
Cruzeiro 03	7,72
Cruzeiro 04	15,38
Cruzeiro 05	11,98
Cruzeiro 06	7,44
Cruzeiro 07	11,28
Consultório Olfatoresno (Otorrinolaringologia Ambulatório)	11,28
Consultório Olfatoresno	9,24
Consultório Olfatoresno	9,24
Consultório e Multilabs Lase	9,38
Cozinha	2,69
Cozinha	3,14
Educação em Saúde Rural (Escarafato)	0,89
Estimador de Antibióticos e Inseticidas	33,00
Fábrica	30,24
Fábrica - Armazenamento	11,01
Fábrica - Armazenamento	2,25
Fábrica - Armazenamento	2,25
Fábrica - Armazenamento	2,25
Guarda e Desc. de Mat. Est.	3,18
Hematologia	2,82
Prótesis Odontológicas Externas	20,01
Recepção	12,35
Recepção Comum (Grupo D)	3,77
Recepção (Consultório - Grupo A e E)	3,61
Sala de Anestesiologia	6,00
Sala de Cirurgia	20,05
Sala de Cirurgia	7,03
Sala de Cirurgia Administrativa	7,03
Sala de Diagnóstico	16,11
Sala de Diagnóstico, Hematologia e Citologia de Exames	16,11
Sala de Injeção e Esterilização (Limpe)	6,10
Sala de Injeção	6,10
Sala de Injeção e Limpieza (Limp)	6,10
Sala de Injeção	10,00
Sala de Injeção Individualizada/Acúmulo	10,00
Sant. Interdisciplinar	3,50
Sant. PDCI Caixa	3,40
Sant. PDCI Caixa - Armazenado	4,40
Sant. PDCI Caixa	3,40
Sant. PDCI Caixa	3,40
Área Reservada para manobra de veículos	179,89
Área Vento - Honda	21,60
Área Vento para atividades de ensino	20,75
Área Vento para atividades de ensino	22,00

REVISÃO	UNIDADE	DATA	ESCALA
R01	METROS	04/09/2024	INDICADA



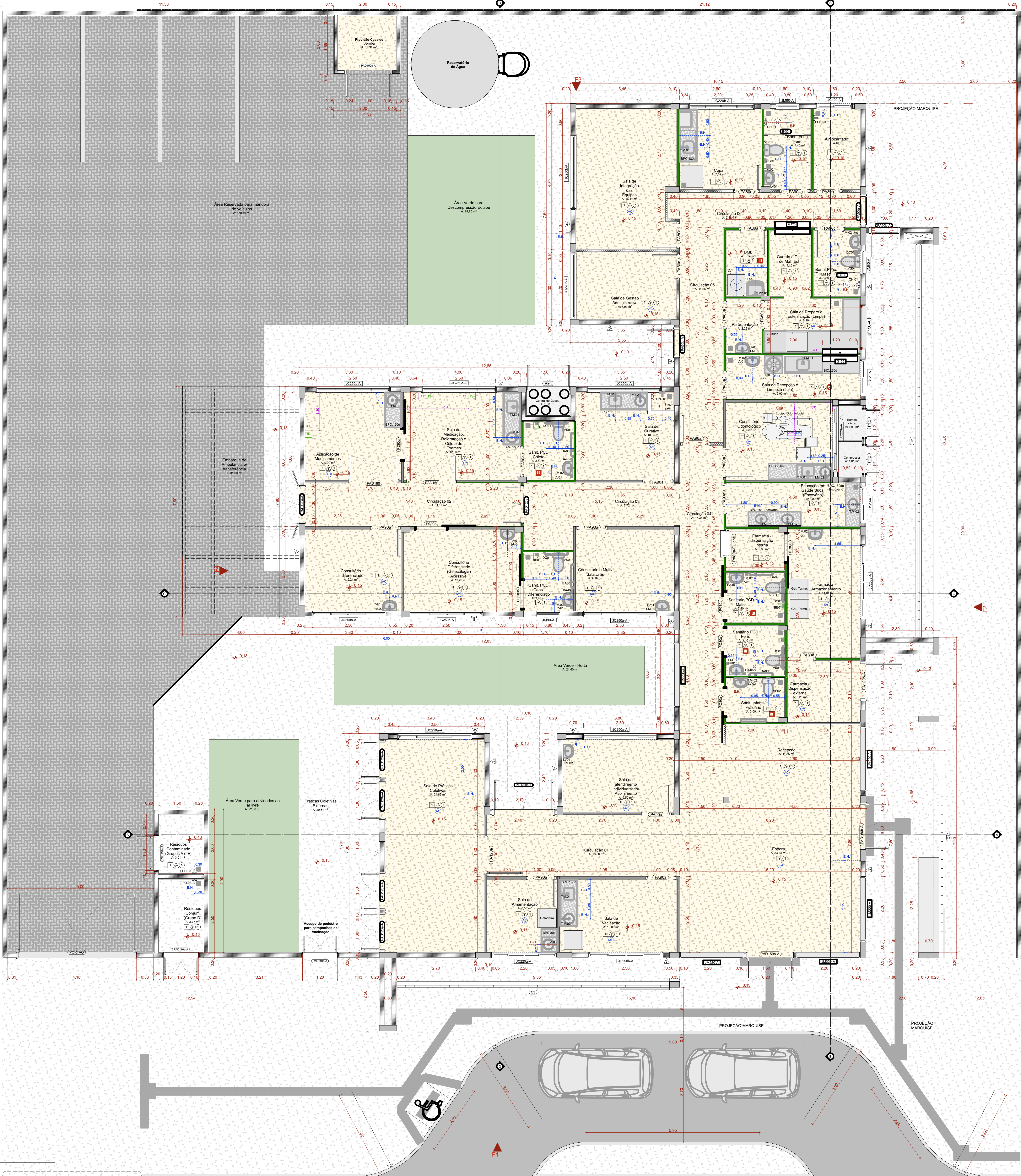

QUADRO DE PORTAS									
ID.	QNT.	DIMENSÃO DA FOLHA (m)	DESCRIÇÃO	PUXADOR / MAÇANETA	FECHADURA / TRINCO	MOLA	ACESSÓRIOS	DOBRADIÇA	PAREDE
PA00a	9	0,82x2,11	Porta de madeira, 1 folha abertura de giro, com acabamento em pintura branca	Maçaneta do tipo alavanca de alta resistência	Fechadura tipo rosca, em aço carbono	Não se aplica	Não se aplica	Dobradiças linha reforçada, com anel	Drywall
PA00a-Gua0a	1	0,82x2,11	Porta de madeira, 1 folha abertura de giro, com acabamento em pintura branca	Maçaneta do tipo alavanca de alta resistência	Fechadura tipo rosca, em aço carbono	Não se aplica	Não se aplica	Dobradiças linha reforçada, com anel	Drywall
PA00a	9	0,82x2,11	Porta de madeira, 1 folha abertura de giro, com acabamento em pintura branca	Maçaneta do tipo alavanca de alta resistência	Fechadura tipo rosca, em aço carbono	Não se aplica	Não se aplica	Dobradiças linha reforçada, com anel	Drywall
PA00b-A	3	0,82x2,11	Porta de ferro, alumínio anodizado tipo lantel, cor branca	Maçaneta do tipo alavanca de alta resistência	Fechadura tipo rosca, em aço carbono	Não se aplica	Não se aplica	Dobradiças linha reforçada, com anel	Alvenaria
PA00c	3	0,82x2,11	Porta de madeira, 1 folha abertura de giro, com acabamento em pintura branca	Maçaneta do tipo alavanca de alta resistência	Fechadura tipo rosca, em aço carbono	Não se aplica	Barra de apoio horizontal em aço inox, 40cm de comprimento	Dobradiças linha reforçada, com anel	Drywall
PA120a	1	1,22x2,11	Porta de madeira com vidro, 1 folha abertura de giro, com acabamento em pintura branca	Maçaneta do tipo alavanca de alta resistência	Fechadura tipo rosca, em aço carbono	Não se aplica	Não se aplica	Dobradiças linha reforçada, com anel	Drywall
PA120a-A	1	1,22x2,11	Porta de alumínio anodizado, 1 folha, abertura de giro, com acabamento em pintura branca	Maçaneta do tipo alavanca de alta resistência	Fechadura tipo rosca, em aço carbono	Não se aplica	Não se aplica	Dobradiças linha reforçada, com anel	Alvenaria
PA0150a-A	3	1,12x2,11	Porta de alumínio anodizado, com veneziana, 2 folhas, abertura de giro, com acabamento em pintura branca	Maçaneta do tipo alavanca de alta resistência	Fechadura tipo rosca, em aço carbono	Não se aplica	Não se aplica	Dobradiças linha reforçada, com anel	Alvenaria
PA0120a	1	1,22x2,11	Porta de madeira anodizada com vidro, 2 folhas, abertura de giro, com acabamento em pintura branca	Maçaneta do tipo alavanca de alta resistência	Fechadura tipo rosca, em aço carbono	Não se aplica	Não se aplica	Dobradiças linha reforçada, com anel	Drywall
PA0120a-A	5	1,22x2,11	Porta de alumínio anodizado com vidro, 2 folhas, abertura de giro, com acabamento em pintura branca	Maçaneta do tipo alavanca de alta resistência	Fechadura tipo rosca, em aço carbono	Não se aplica	Não se aplica	Dobradiças linha reforçada, com anel	Alvenaria
PA0150a-A	1	1,52x2,11	Porta com fogão, 2 folhas, abertura de giro, com acabamento em pintura branca	Maçaneta do tipo alavanca de alta resistência	Fechadura tipo rosca, em aço carbono	Não se aplica	Não se aplica	Dobradiças linha reforçada, com anel	Alvenaria
PA0150b-A	2	1,52x2,56	Porta de alumínio com vidro, 2 folhas, abertura de giro, com acabamento em pintura branca	Maçaneta do tipo alavanca de alta resistência	Fechadura tipo rosca, em aço carbono	Não se aplica	Mola hidráulica aérea com sistema de braço deslizador	Dobradiças linha reforçada, com anel	Alvenaria
PA0180	2	1,62x2,11	Porta de madeira, 2 folhas, abertura de giro, com acabamento em pintura branca	Maçaneta do tipo alavanca de alta resistência	Fechadura tipo rosca, em aço carbono	Não se aplica	Não se aplica	Dobradiças linha reforçada, com anel	Drywall
PA0200a-A	1	2,00x2,10	Porta de alumínio anodizado com vidro, tipo lantel, 2 folhas, abertura de giro, com acabamento em pintura branca. Barras anti-pânico	Maçaneta do tipo alavanca de alta resistência	Não se aplica	Não se aplica	Não se aplica	Dobradiças linha reforçada, com anel	Alvenaria
PC00a	4	0,95x2,10	Porta de madeira, 1 folha, com abertura de correia, acabamento em pintura branca	Puxador vertical	Fechadura auxiliar tipo bloco de pagamento com dupla trava e lingueta conjugada de embutir, acabamento inox polido	Não se aplica	Barra de apoio horizontal em aço inox, 40cm de comprimento	Não se aplica	Drywall
PC00b	1	0,95x2,10	Porta de madeira, 1 folha, com abertura de correia, acabamento em pintura branca	Puxador vertical	Fechadura auxiliar tipo bloco de pagamento com dupla trava e lingueta conjugada de embutir, acabamento inox polido	Não se aplica	Não se aplica	Não se aplica	Drywall
PC00c	2	1,05x2,10	Porta de madeira, 1 folha, com abertura de correia, acabamento em pintura branca	Puxador vertical	Fechadura auxiliar tipo bloco de pagamento com dupla trava e lingueta conjugada de embutir, acabamento inox polido	Não se aplica	Não se aplica	Não se aplica	Drywall
PF1	1	1,44x1,77	Porta de alumínio com tela de grão, 2 folhas, acabamento em pintura branca	Não se aplica	Não se aplica	Não se aplica	Não se aplica	Não se aplica	Alvenaria
PF2	2	0,94x1,27	Porta de alumínio com tela de grão, 2 folhas, acabamento em pintura branca	Não se aplica	Não se aplica	Não se aplica	Não se aplica	Não se aplica	Alvenaria
PORTÃO	1	4,00x2,45	Portão em alumínio	Maçaneta do tipo alavanca de alta resistência	Fechadura tipo rosca, em aço carbono	Não se aplica	Não se aplica	Dobradiças linha reforçada, com anel	Alvenaria

Quadro de Janelas Simples					
ID.	QNT.	DIMENSÃO (m)	ALTURA (m)	DESCRIÇÃO	FECHO
C1	1	8,30x3,30	0,13	Cotogol	Não se aplica
C2	1	13,40x4,90	0,65	Cotogol	Não se aplica
C3	1	9,35x4,17	0,13	Cotogol	Não se aplica
G120	2	1,20x0,90	1,20	Janela de correia com estrutura de alumínio anodizado branco, com vidro, com perfil em granito	Fecho concha de embutir, em aço acinzelado, 2 peças
JC120a	3	1,20x0,90	1,20	Janela de alumínio anodizado branco, abertura tipo de correia, 2 folhas	Fecho concha de embutir, em aço acinzelado, 2 peças
JC220a-A	2	2,20x0,60	1,50	Janela de alumínio anodizado branco, abertura tipo de correia, 4 folhas	Fecho concha de embutir, em aço acinzelado, 2 peças
JC220b-A	2	2,20x0,90	1,20	Janela de alumínio anodizado branco, abertura tipo de correia, 4 folhas	Fecho concha de embutir, em aço acinzelado, 2 peças
JC220a-A	10	2,25x0,60	1,50	Janela de alumínio anodizado branco, abertura tipo de correia, 4 folhas	Fecho concha de embutir, em aço acinzelado, 2 peças
JC220b-A	1	2,50x0,90	1,20	Janela de alumínio anodizado branco, abertura tipo de correia, 4 folhas	Fecho concha de embutir, em aço acinzelado, 2 peças
JF150-A	1	1,50x0,60	1,50	Janela de alumínio anodizado branco, visor fixo, 01 folha	Não se aplica
JM00-A	3	0,80x0,60	1,50	Janela de alumínio anodizado branco, abertura tipo maxim-ar, 1 folha	Fecho tipo alavanca
JM220-A	5	2,20x2,20	0,40	Janela de alumínio anodizado branco, abertura tipo maxim-ar	Fecho tipo alavanca

LEGENDA INSTALAÇÕES

RS	Regra de Gesso com 1 ponto de Origem + 1 Ponto de Ar comprimido + 2 tornas 125V + 2 tornas, 220V (verificar projeto complementar de gases medicinais e instalações elétricas)
AB	Ar comprimido
ABV	Ar comprimido e Bomba a vácuo
ABM	Ar comprimido e Bomba a vácuo
CHAMADA DE ENTREGUE	CHAMADA DE ENTREGUE
AC	AR CONDICIONADO
EXAUSTO	EXAUSTO
INDICAÇÃO EXO HIBRIDO SANITÁRIO	INDICAÇÃO EXO HIBRIDO SANITÁRIO
EXA	EXO HIBRIDO SANITÁRIO DE ÁGUA FRIA
EXR	EXO HIBRIDO SANITÁRIO DE ÁGUA QUENTE

CONVENÇÕES ADOTADAS

Alvenaria acabada	PISO
Parede em Drywall, com Plica Resistente a Umidade (RU)	Parede em Drywall, com Plica Resistente a Umidade (RU)
Parede em Drywall, com Stand (ST)	Parede em Drywall, com Stand (ST)
Parede em Drywall, com 08 de vidro	Parede em Drywall, com 08 de vidro
Parede em Drywall, com Plica Resistente a Umidade (RU) e 08 de vidro	Parede em Drywall, com Plica Resistente a Umidade (RU) e 08 de vidro
Projeto	Projeto
E.H. - Eixo Híbrido - Água Fria	E.H. - Eixo Híbrido - Água Fria
E.H. - Eixo Híbrido com água quente - power ponto de elétrica 220V	E.H. - Eixo Híbrido com água quente - power ponto de elétrica 220V
Nível cota acabada	Nível cota acabada
Nome da indicação do corte	Nome da indicação do corte
Indicação de eixo das alvenarias à construir	Indicação de eixo das alvenarias à construir
Indicação e nomenclatura - Janelas	Indicação e nomenclatura - Janelas
Importante:	Importante:
1. A empresa responsável pela execução das paredes de drywall deverá verificar todos os mobiliários e equipamentos que serão instalados nas mesmas (regas de gases, armários, purificadores, etc.) e preencher o formulário de autorização de instalação de equipamentos, com foto e assinatura do responsável pela instalação, antes de iniciar a obra.	1. A empresa responsável pela execução das paredes de drywall deverá verificar todos os mobiliários e equipamentos que serão instalados nas mesmas (regas de gases, armários, purificadores, etc.) e preencher o formulário de autorização de instalação de equipamentos, com foto e assinatura do responsável pela instalação, antes de iniciar a obra.
2. Todos os vãos serão executados, com fecho hidráulico.	2. Todos os vãos serão executados, com fecho hidráulico.
3. Todos os vãos de portas de correia são superiores. Não sendo permitido tipo no chão.	3. Todos os vãos de portas de correia são superiores. Não sendo permitido tipo no chão.
4. Todos os ambientes que não possuem ventilação natural deverão conter sistema de exaustão e renovação de ar artificial previstos no projeto de climatização desenvolvido por profissional habilitado.	4. Todos os ambientes que não possuem ventilação natural deverão conter sistema de exaustão e renovação de ar artificial previstos no projeto de climatização desenvolvido por profissional habilitado.

LEGENDA - ACABAMENTOS

Piso em granito pólio bege.	Parede
Piso em granito pólio azul.	Parede
Piso em vinil em marfim condado.	Parede
1. Pintura acrílica, resistente a umidade, RGB 214,211,202 ou similar	1. Pintura acrílica, resistente a umidade, RGB 214,211,202 ou similar
2. Revestimento cerâmico 60x60cm, até o topo, na cor branca, acabamento perfil ou acinzelado	2. Revestimento cerâmico 60x60cm, até o topo, na cor branca, acabamento perfil ou acinzelado
3. Pintura acrílica, resistente a umidade, RGB 208,208,202 ou similar	3. Pintura acrílica, resistente a umidade, RGB 208,208,202 ou similar
4. Pintura acrílica, resistente a umidade, RGB 99,133,142 ou similar	4. Pintura acrílica, resistente a umidade, RGB 99,133,142 ou similar
1. Pintura acrílica sobre form de gesso acartonado requintado, resistente a umidade, cor branca	1. Pintura acrílica sobre form de gesso acartonado requintado, resistente a umidade, cor branca
2. Pintura acrílica sobre lã, resistente a umidade	2. Pintura acrílica sobre lã, resistente a umidade

OBSERVAÇÕES

- A Pintura deverá ser aplicada sobre parede regularizada de maneira a atingir perfeito acabamento de superfície no cor indicado no projeto.
- Para as áreas molhadas considerar impermeabilização de piso e paredes (até 1m).

NOTAS

- Medidas de Cotas Acabadas
- Todos os materiais do projeto devem ser fornecidos in loco para a execução da obra.
- Para maiores detalhes e informações sobre pontos de gases ver projeto de disciplina específica
- Todos os materiais de acabamento especificados no projeto são referências apenas, podendo ser substituídos por itens similares, desde que preservado o atendimento às normas técnicas.
- Todos os ambientes deverão ser pintados com tinta para fechamento.
- Todos os vãos serão executados, com fecho hidráulico.
- Todos os vãos de portas de correia são superiores. Não sendo permitido tipo no chão.
- Todos os ambientes que não possuem ventilação natural deverão conter sistema de exaustão e renovação de ar artificial previstos no projeto de climatização desenvolvido por profissional habilitado.

Quadro de Louças, metais e equipamentos	
Cód.	Qnt.
BA40	8
BA70	4
BA80	8
BE01	4
CB.01	6
CB.02	6
CB.03	3
CH.01	2
DC01	6
EXP	1
LV01	13
LV02	1
RS01	19
TAM.01	6
TAM.02	22
TAM.03	1
TAM.04	1
TPD.01	1
TPD.02	1
TPD.03	5
T.Q.	1
VG01	6
VSG2	1

Quadro de Áreas de Paredes			
Legenda	Descrição	Espessura (m)	Área (m²)
---	DIVISÓRIA DE EM GRANTO SIENNA BRANCO	0,03	0,15
---	Divisória em alumínio	0,03	1,15
---	Parede alvenaria 12cm	0,13	1,13
---	Parede alvenaria 15cm	0,15	11,07
---	Parede alvenaria 20cm	0,20	713,12
---	Parede alvenaria 20cm (muro externo)	0,20	256,22
---	Paredes em Drywall	0,10	36,94
---	Paredes em Drywall RU	0,10	180,09
---	Paredes em Drywall RU com 08 de vidro	0,10	65,94
---	Paredes em Drywall com 08 de vidro	0,10	84,45
---	Paredes em alvenaria A40cm	0,13	0,65

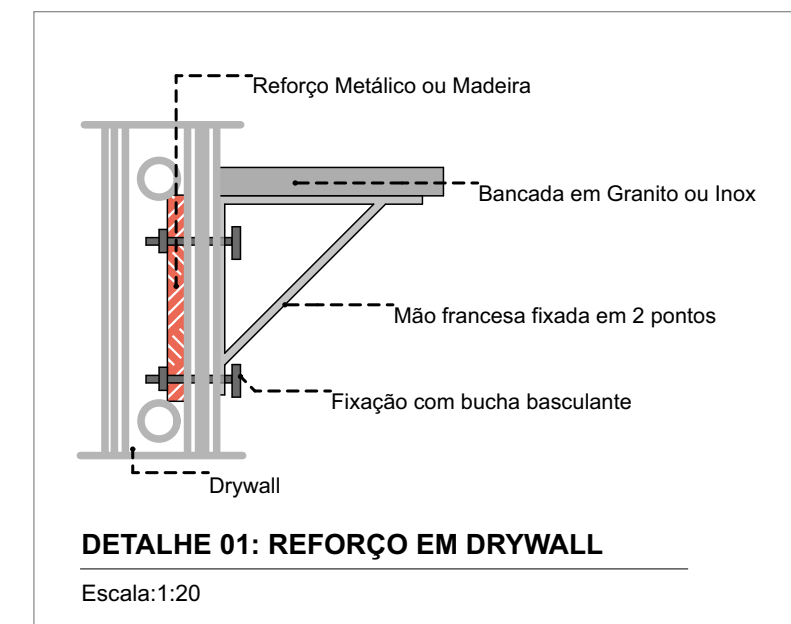

TÍTULO DO PROJETO
UNIDADE BÁSICA DE SAÚDE - PORTE 1

PROPRIETÁRIO
MINISTÉRIO DA SAÚDE
SECRETARIA DE ATENÇÃO PRIMÁRIA À SAÚDE

CNPJ
00.394.544/0108-14

ENGENHEIRO
Secretaria de Atenção Primária à Saúde
Esplanada dos Ministérios Bloco G Edifício Sede - Ministério da Saúde
CEP 70.095-900 - Brasília- DF

TÍTULO DO PROJETO

PLANTA TÉCNICA

DESCRIÇÃO DA ETAPA

PROJETO EXECUTIVO

NOME PRONÚNCIA: ARQUIVO	REVISÃO	UNIDADE	DATA	ESCALA
MS_UBS1_PE_AQ_03.12_R01	R01	METROS	04/09/2024	INDICADA

DIRETOS AUTÓGRAFOS RESERVADOS CONFORME LEGISLAÇÃO NACIONAL E INTERNACIONAL



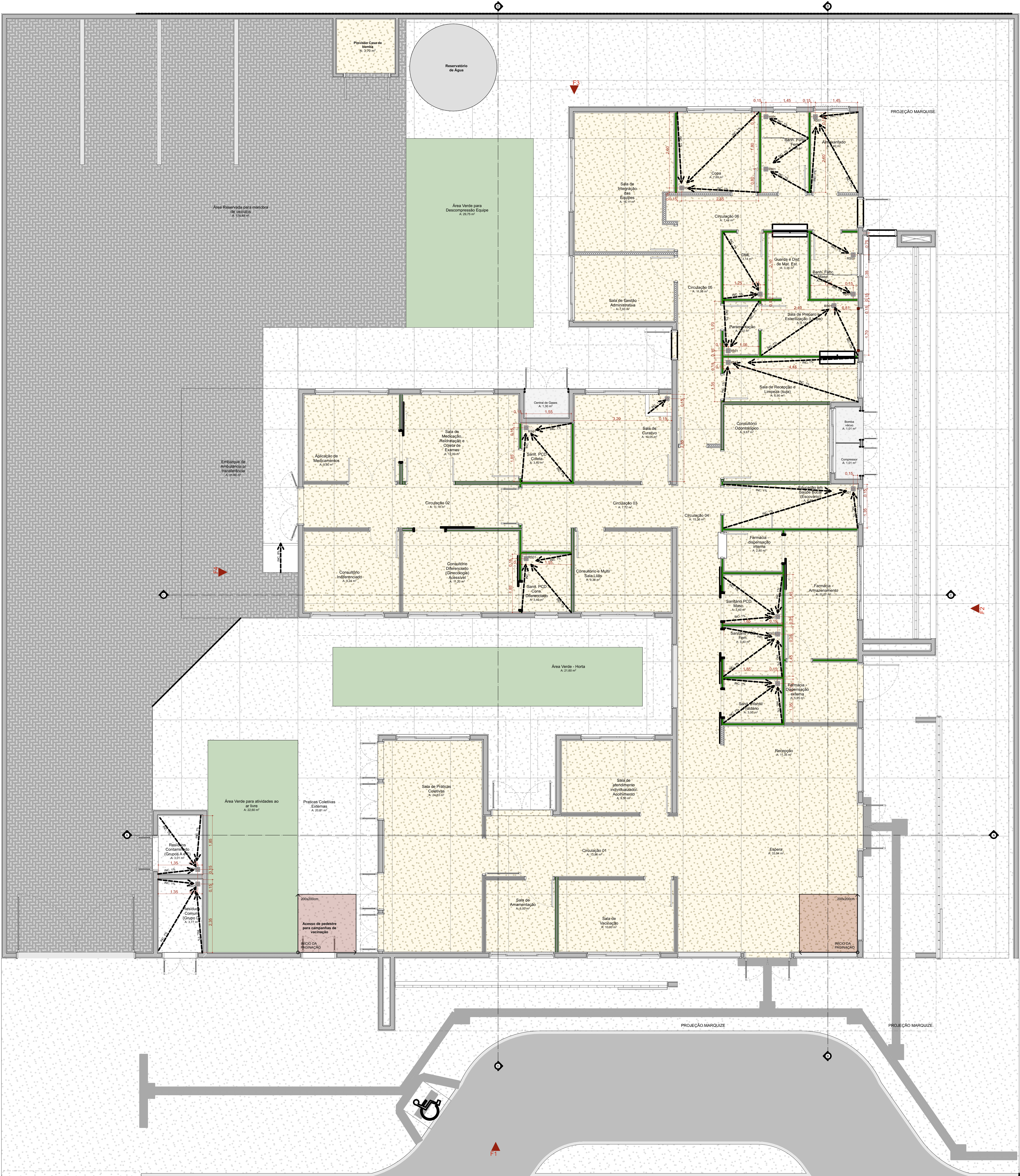

Quadro de Áreas de Pisos		
Legenda	Descrição	Área (m²)
	GRAMA	72,86
	LAJE ABRIGOS	3,83
	PISO EM CONCRETO DESEMPOLADO (PISO EXTERNO); LAJE DE PISO COM 10cm, TELA Q735, MALHA T010/10m, FIO 4,0mm	544,41
	PISO EM GRANILITE POLIDO (PISO INTERNO)	393,44
	PISO INTERTRAVADO (VAS INTERNAS E ESTACIONAMENTO)	370,20

TÍTULO DO PROJETO
UNIDADE BÁSICA DE SAÚDE - PORTE 1

PROPRIETÁRIO
MINISTÉRIO DA SAÚDE
SECRETARIA DE ATENÇÃO PRIMÁRIA À SAÚDE

CNPJ
00.394.544/0108-14

ENDEREÇO
Secretaria de Atenção Primária à Saúde
Esplanada dos Ministérios Bloco G Edifício Sede - Ministério da Saúde
CEP 70.098-900 - Brasília- DF

TÍTULO DO PROJETO

PAGINAÇÃO DE PISO

DESCRIÇÃO DA ETAPA

PROJETO EXECUTIVO

NOME: PRANCHAS - ARQUIVO
MS_UBS1_PE_AQ 04.12_R00

REVISÃO
R01

UNIDADE
METROS

DATA
04/09/2024

ESCALA
INDICADA

DIREITOS AUTORAIS RESERVADOS CONFORME LEGISLAÇÃO NACIONAL E INTERNACIONAL



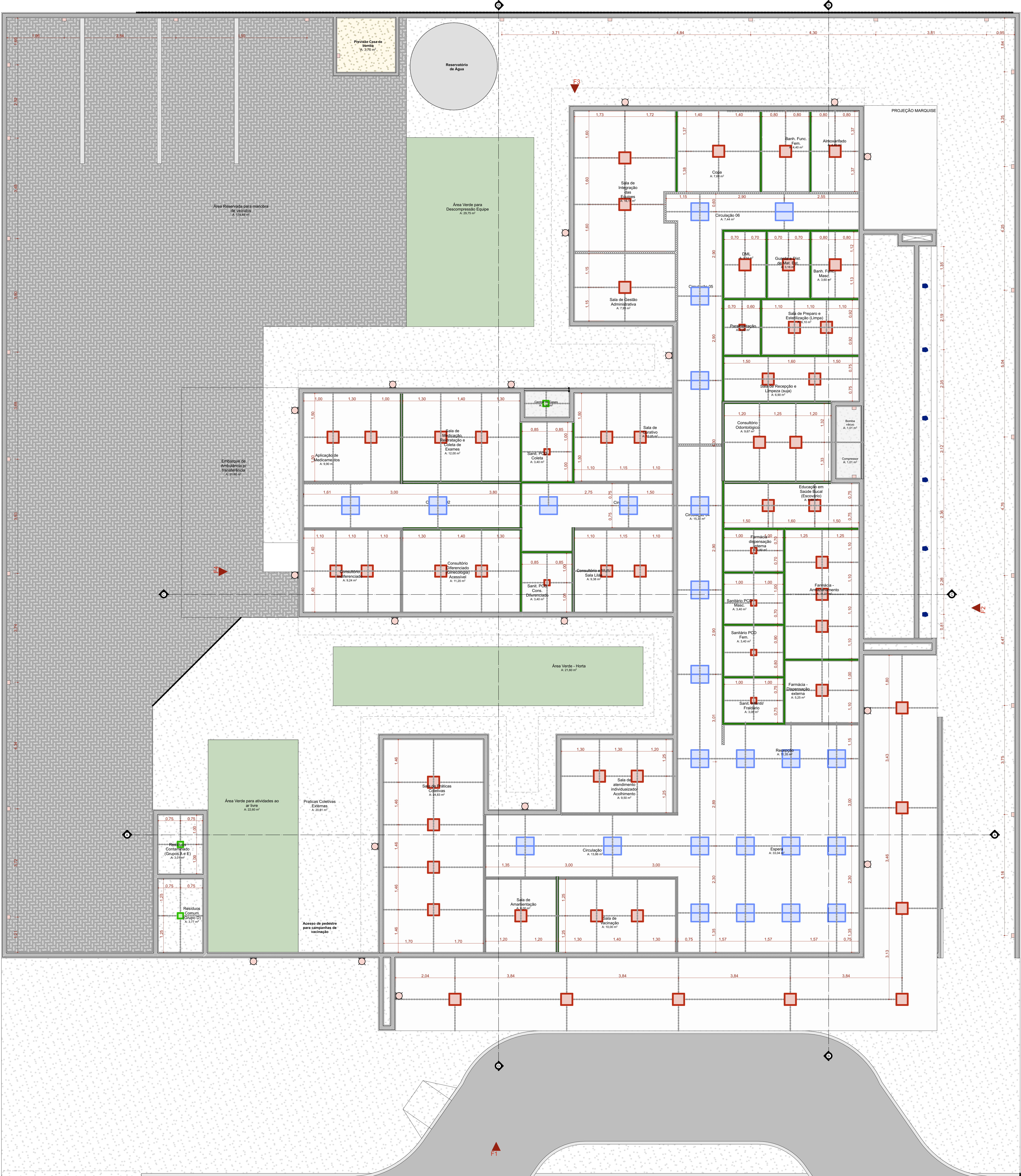

Quadro de Luminárias			
Símbolo	Cód.	Qtd.	Descrição
	LM01	7	Luminária de embutir de LED quadrado, dimensão de 20 x 20cm ou equivalente. Corpo fabricado em alumínio com acabamento em pintura eletrolítica na cor branco ou similar. Fixada através de presilhas para gesso. Montada com LED integrado de alta performance 19W branco neutro ou branco frio 4000K - 6500K e driver boost.
	LM02	50	Luminária de embutir de LED quadrado, dimensão de 40 x 40cm ou equivalente. Corpo fabricado em alumínio com acabamento em pintura eletrolítica na cor branco ou similar. Montada com LED integrado de alta performance 36W branco neutro ou branco frio 4000K - 6500K e driver boost.
	LM03	10	Luminária de abajour tipo arandela tetragôna. Corpo fabricado em alumínio com acabamento em pintura eletrolítica na cor branco. Montada com LED integrado de alta performance 24W neutro 4000K e driver boost. Altura: eixo a 2,50 do piso acabado.
	LM04	3	Luminária de embutir de LED quadrado, dimensão de 20 x 20cm ou equivalente. Corpo fabricado em alumínio com acabamento em pintura eletrolítica na cor branco ou similar. Montada com LED integrado de alta performance 19W branco neutro ou branco frio 4000K - 6500K e driver boost.
	LM05	20	Luminária de embutir de LED quadrado, dimensão de 40 x 40cm ou equivalente. Corpo fabricado em alumínio com acabamento em pintura eletrolítica na cor branco. Montada com LED integrado de alta performance 40W branco neutro ou branco frio 4000K - 6500K e driver boost.
	LM06	26	Luminária tipo arandela quadrada. Corpo fabricado em alumínio com acabamento em pintura eletrolítica na cor branco. Montada com LED integrado de alta performance 6W neutro 4000K e driver boost.
	LM07	6	Luminária de piso. Corpo fabricado em alumínio com acabamento em pintura eletrolítica na cor branca. Montada com LED integrado de alta performance 7W neutro 4000K e driver boost.

Quadro de Áreas de Forro		
Legenda	Descrição	Área (m²)
	FORRO DE GESSO ACARTONADO	427,19



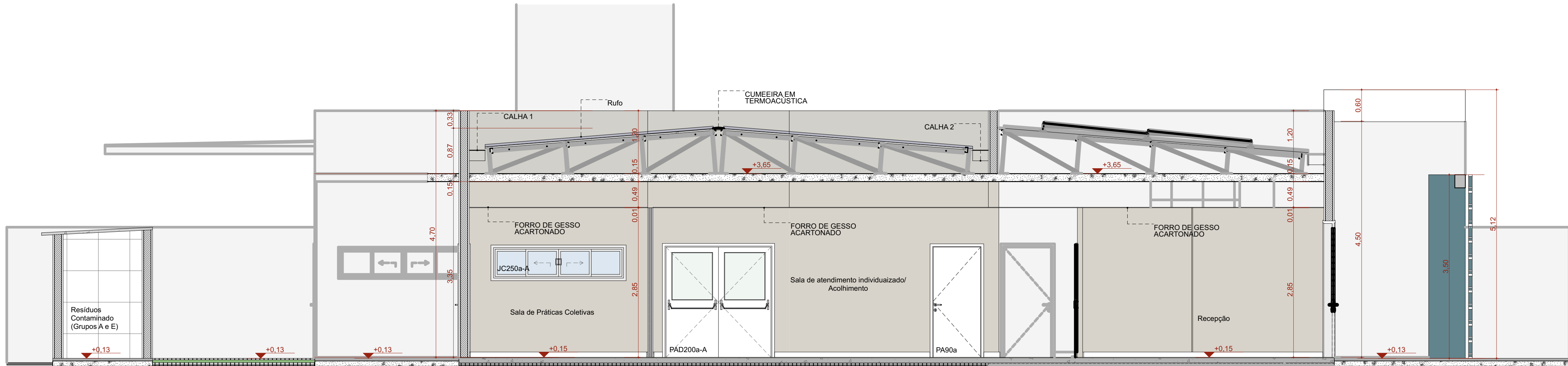

A Corte AA

Escala: 1:50

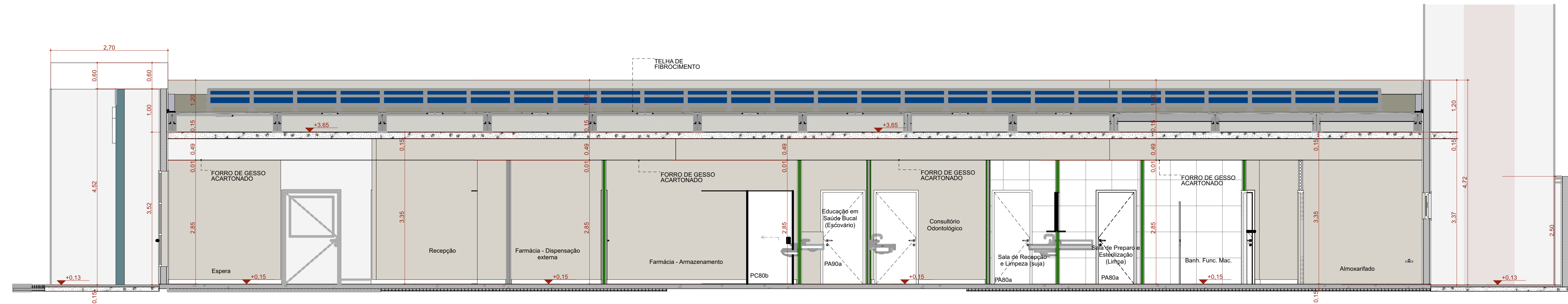

B Corte BB

Escala: 1:50

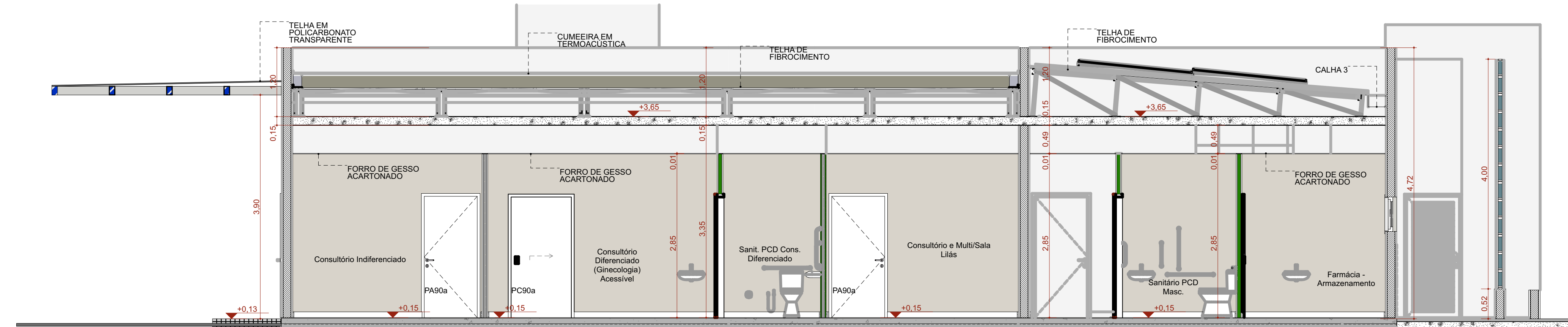

C Corte CC

Escala: 1:50

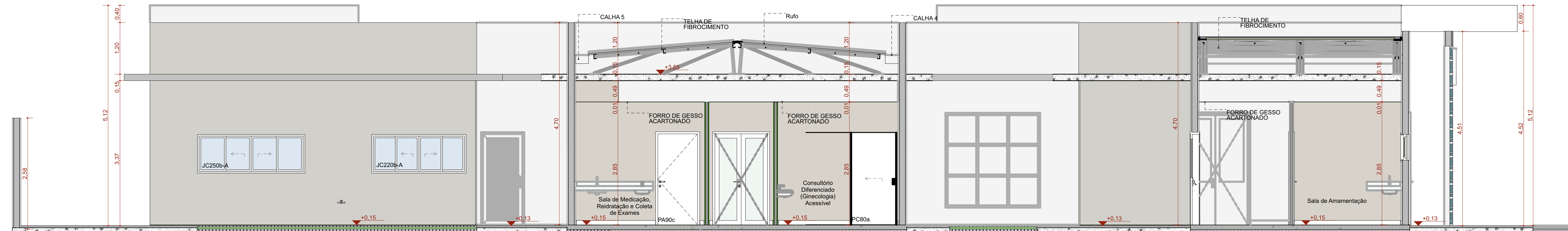

D Corte DD

Escala: 1:50

TÍTULO DO PROJETO

UNIDADE BÁSICA DE SAÚDE - PORTE 1

PROPRIETÁRIO

MINISTÉRIO DA SAÚDE

SECRETARIA DE ATENÇÃO PRIMÁRIA À SAÚDE

CNPJ

00.394.544/0108-14

ENDEREÇO

Secretaria de Atenção Primária à Saúde

Espanhada dos Ministérios Bloco G Edifício Sede - Ministério da Saúde

CEP 70. 058-900 - Brasília- DF

TÍTULO DA PRANCHA

CORTES

DESCRIÇÃO DA ETAPA

PROJETO EXECUTIVO

NOME: PRANCHA - ARQUIVO

MS_UBS1_PE_AQ 06.12_R01

REVISÃO

R01

UNIDADE

METROS

DATA

04/09/2024

ESCALA

INDICADA

DIREITOS AUTORAIS RESERVADOS CONFORME LEGISLAÇÃO NACIONAL E INTERNACIONAL

FOLHA 11 ESTEND.

97,10 x 59,40



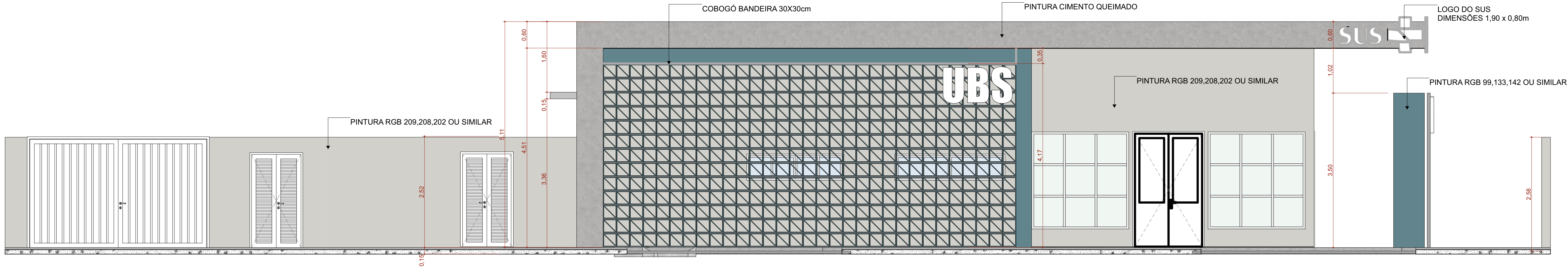

F1 FACHADA FRONTAL
Escala:1:50

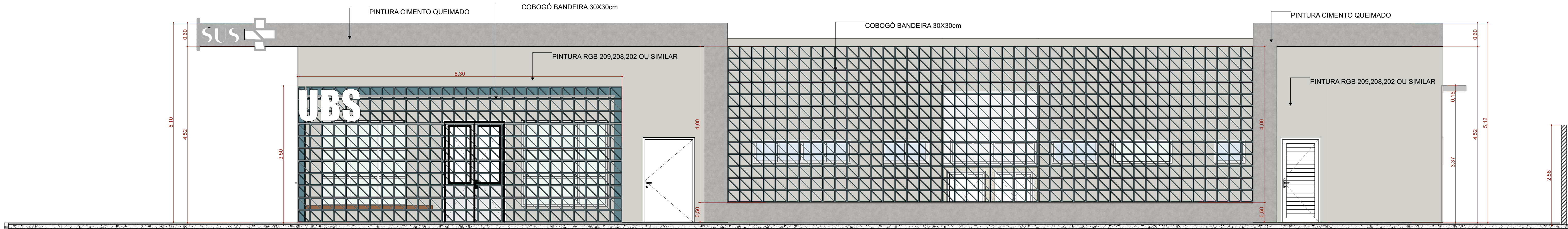

F2 FACHADA DIREITA
Escala:1:50

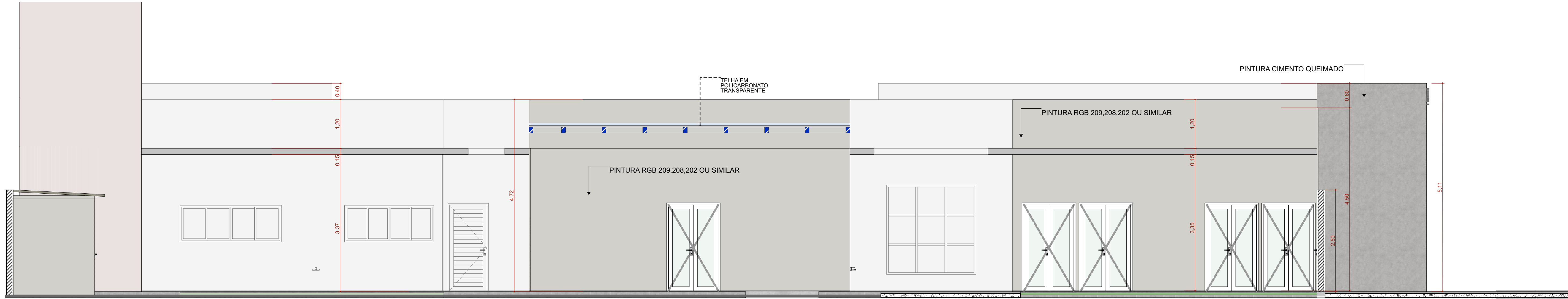

F4 FACHADA ESQUERDA
Escala:1:50

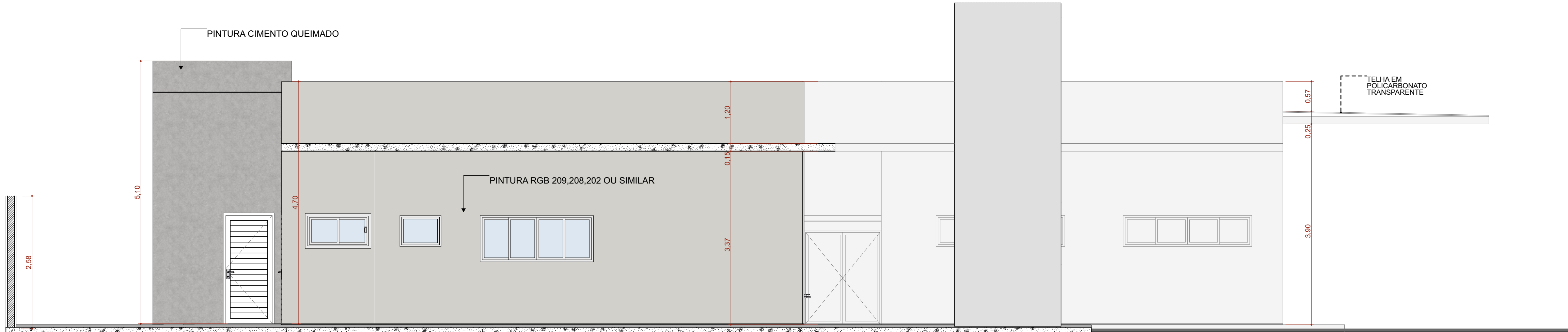

F3 FACHADA FUNDO
Escala:1:50

TÍTULO DO PROJETO
UNIDADE BÁSICA DE SAÚDE - PORTE 1

PROPRIETÁRIO
MINISTÉRIO DA SAÚDE
SECRETARIA DE ATENÇÃO PRIMÁRIA À SAÚDE
CNPJ

00.394.544/0108-14

ENDEREÇO
Secretaria de Atenção Primária à Saúde
Esplanada dos Ministérios Bloco G Edifício Sede - Ministério da Saúde
CEP 70. 058-900 - Brasília- DF

TÍTULO DA PRANCHA

FACHADAS

DESCRIÇÃO DA ETAPA

PROJETO EXECUTIVO

NOME PRANCHA - ARQUIVO
MS_UBS1_PE_AQ 07.12_R01

REVISÃO
R01

UNIDADE
METROS

DATA
04/09/2024

ESCALA
INDICADA

DIREITOS AUTORAIS RESERVADOS CONFORME LEGISLAÇÃO NACIONAL E INTERNACIONAL

FOLHA 01 ESTEND.
97,10 x 59,40



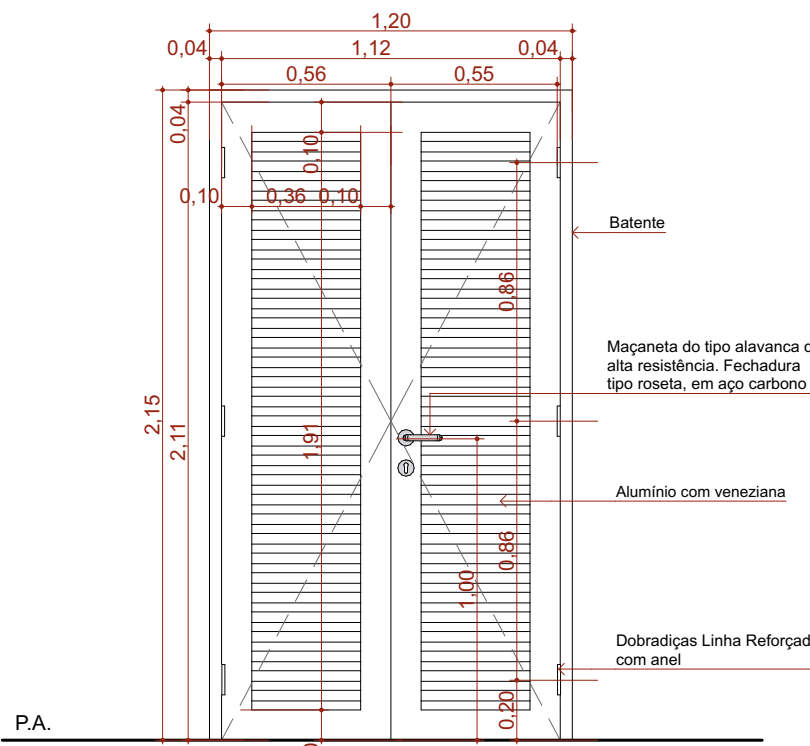
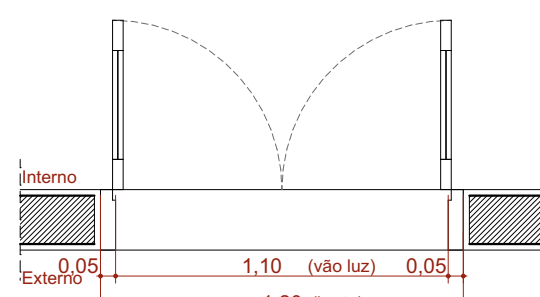

Vista interna
Fig. 1.25

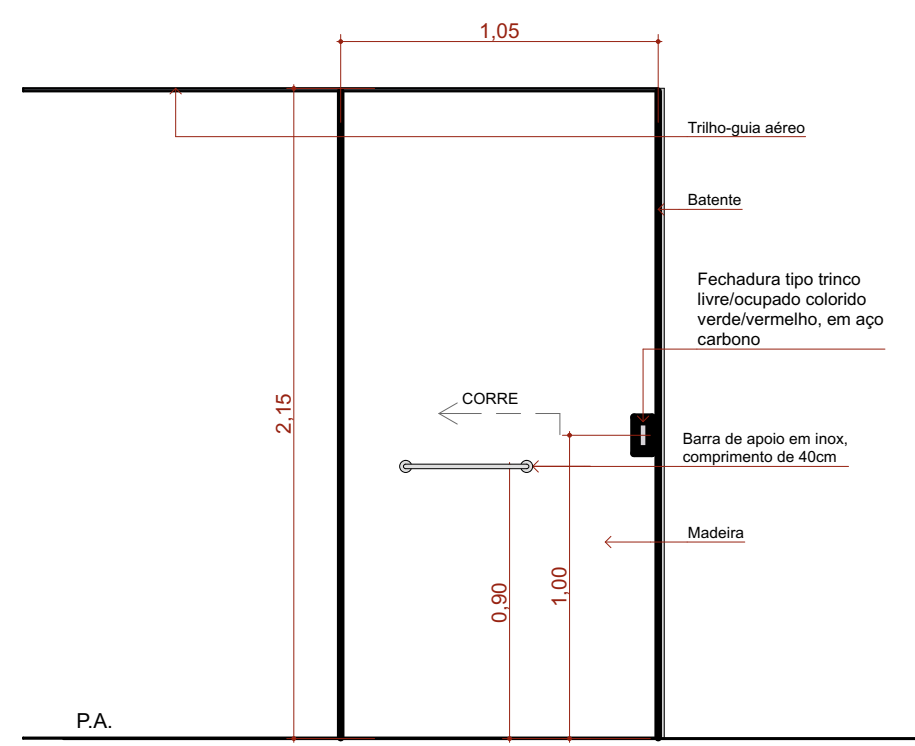
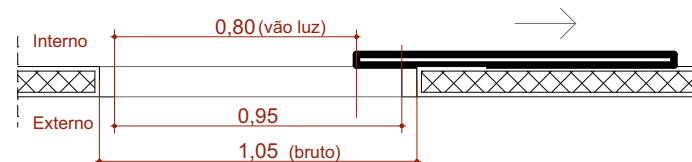

Vista Inter
Esp. 1:25

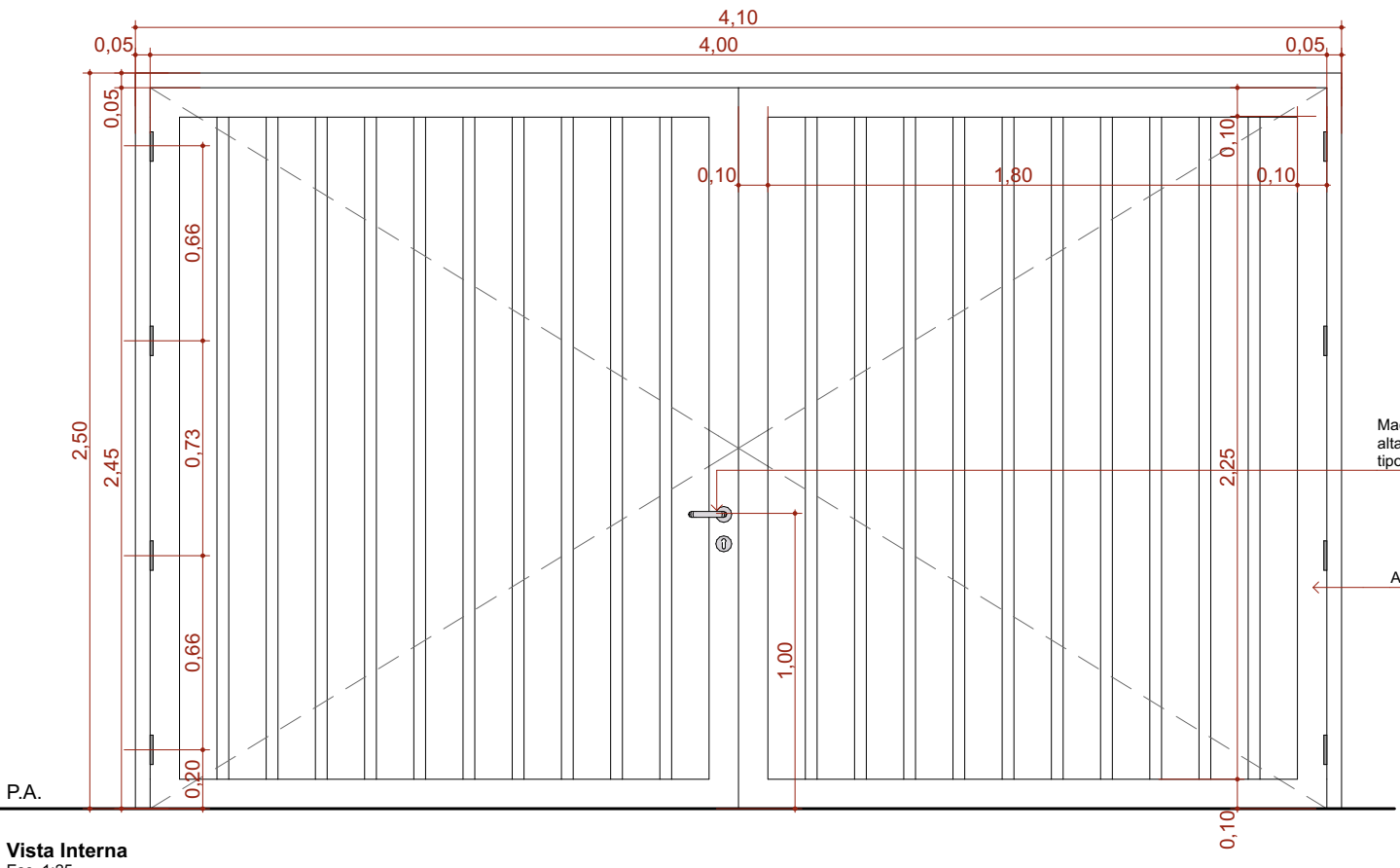
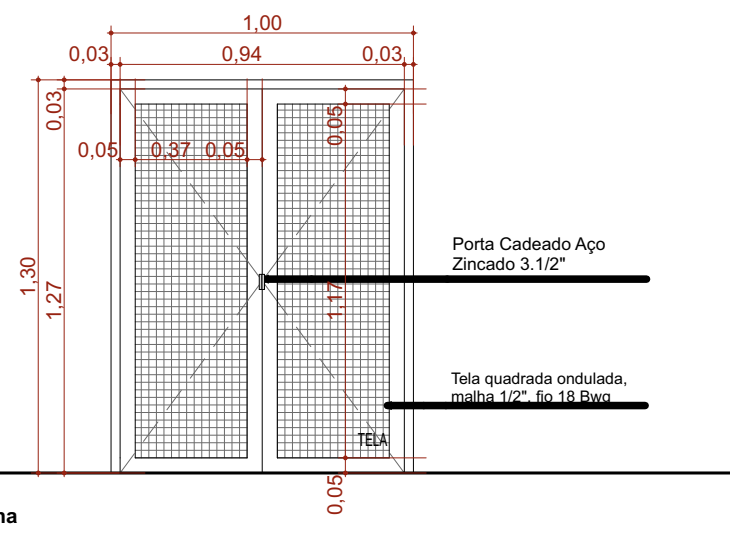
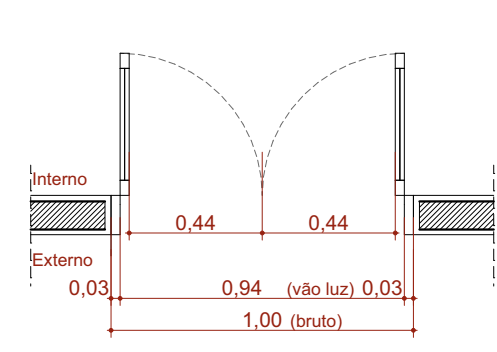

Vista Inter

DIREITOS AUTORAIS RESERVADOS CONFORME LEGISLAÇÃO NACIONAL E INTERNACIONAL. FOLHA 00
118,90 x 84,11

Quadro de Janelas - Detalhamento
cód.

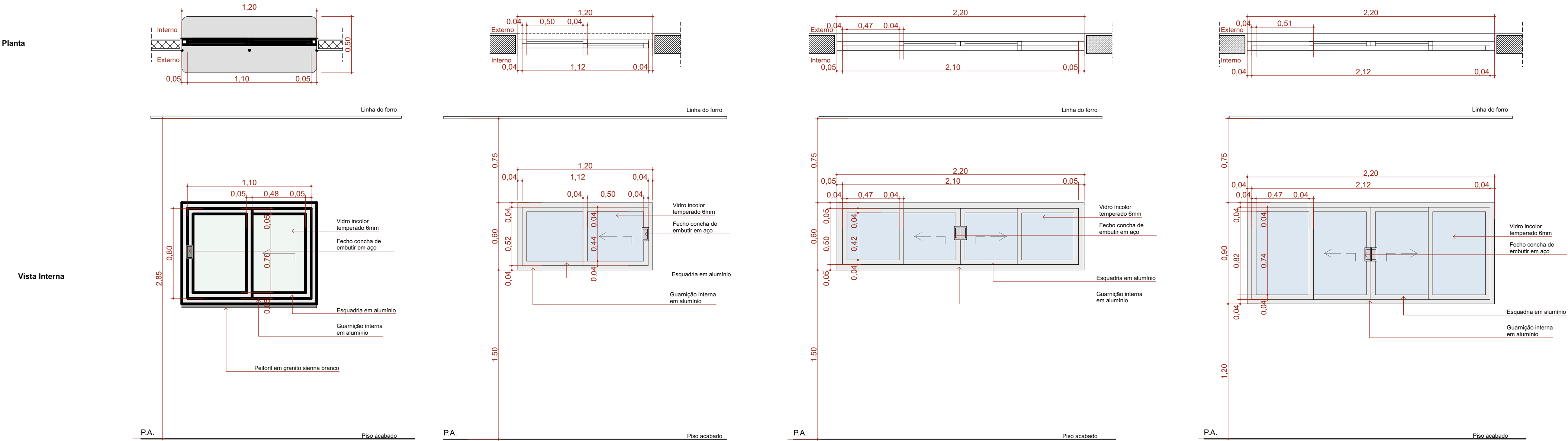

Quadro de Janelas - Detalhamento
cód.

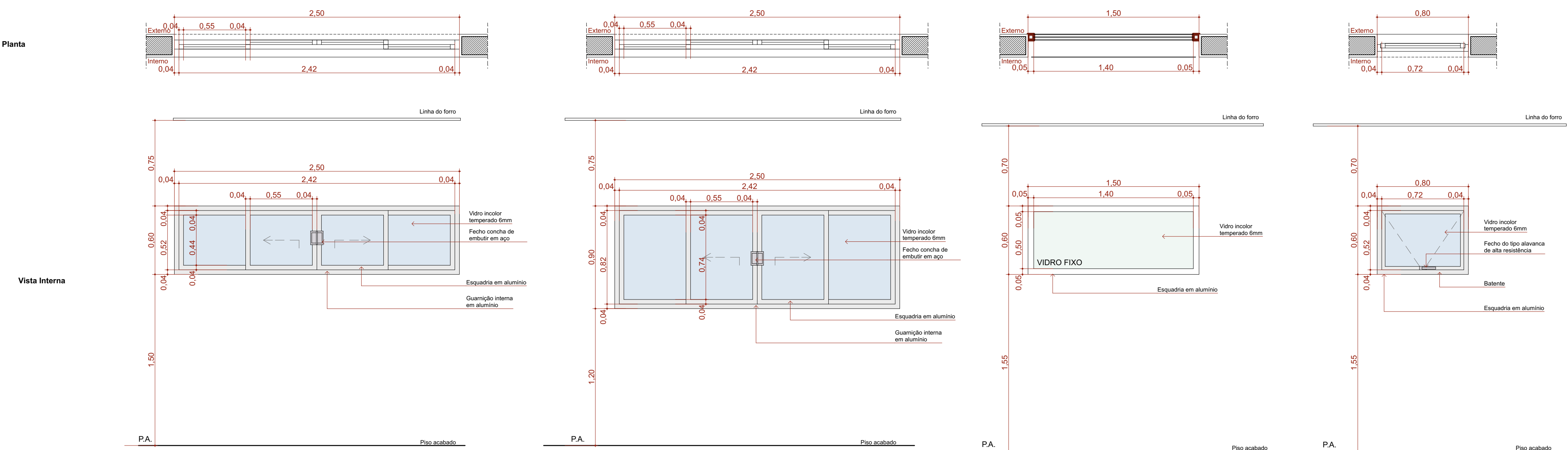

Quadro de Janelas - Detalhamento
cód.

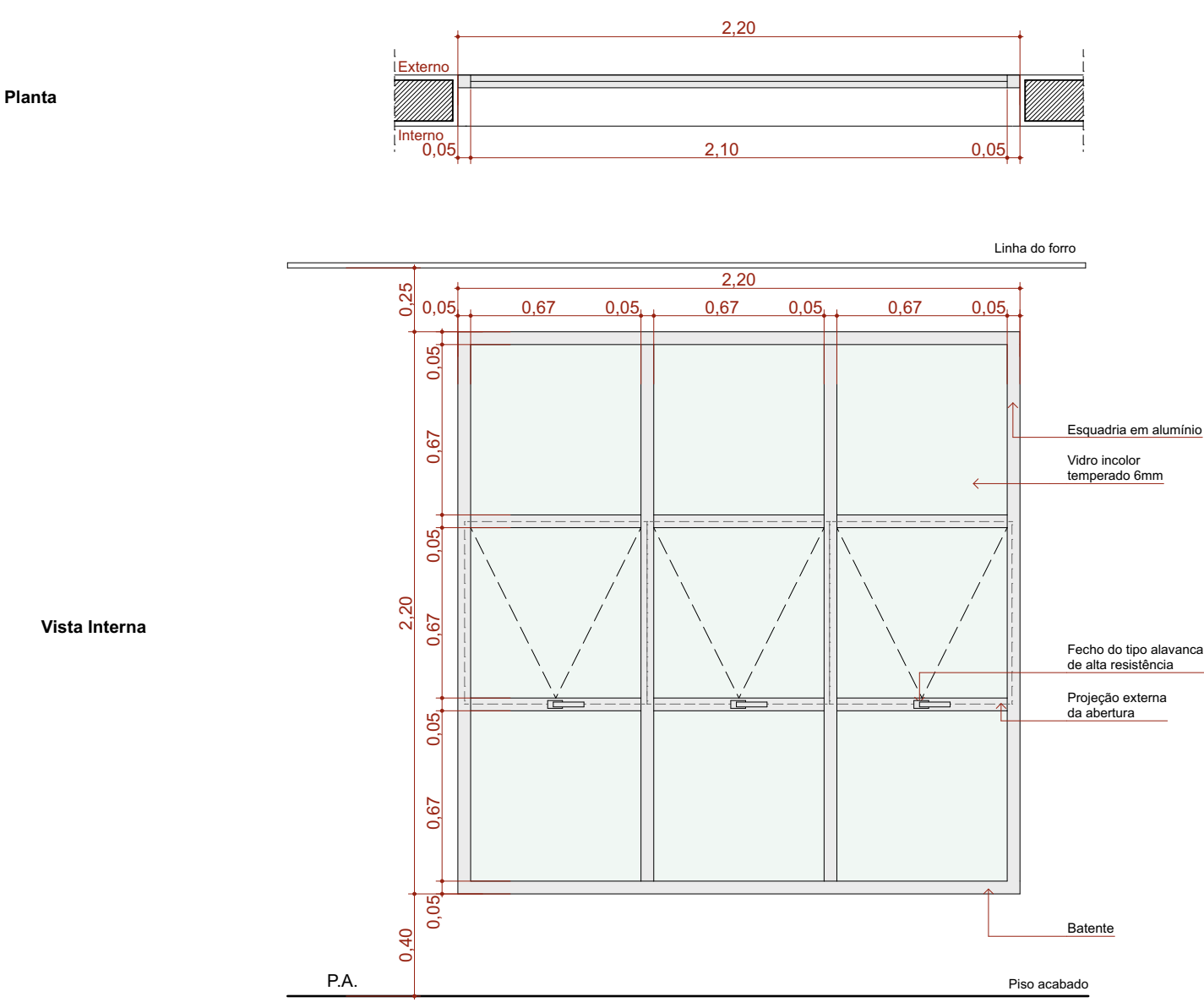

Quadro de Janelas Simples							
ID.	QNT.	DIMENSÃO (m)	ALTURA PEITORIL	DESCRIÇÃO	FECHE	DOBRADIÇA	PAREDE
C1	1	8,30×3,50	0,13	Cobogó	Não se aplica	Não se aplica	Alvenaria
C2	1	13,45×4,00	0,65	Cobogó	Não se aplica	Não se aplica	Alvenaria
C3	1	9,35×4,17	0,13	Cobogó	Não se aplica	Não se aplica	Alvenaria
G120	2	1,20×0,90	1,20	Janela de correr com estrutura de alumínio anodizado branco, com vidro, com peitoril em granito sienita branco com largura de 50cm	Fecho concha de embutir, em aço acetinado, 2 peças	Não se aplica	Drywall
JC120-A	3	1,20×0,60	1,50	Janela de alumínio anodizado branco, abertura tipo de correr, 2 folhas.	Fecho concha de embutir, em aço acetinado, 2 peças	Não se aplica	Alvenaria
JC220a-A	2	2,20×0,60	1,50	Janela de alumínio anodizado branco, abertura tipo de correr, 4 folhas.	Fecho concha de embutir, em aço acetinado, 2 peças	Não se aplica	Alvenaria
JC220b-A	2	2,20×0,90	1,20	Janela de alumínio anodizado branco, abertura tipo de correr, 4 folhas.	Fecho concha de embutir, em aço acetinado, 2 peças	Não se aplica	Alvenaria
JC250a-A	10	2,50×0,60	1,50	Janela de alumínio anodizado branco, abertura tipo de correr, 4 folhas.	Fecho concha de embutir, em aço acetinado, 2 peças	Não se aplica	Alvenaria
JC250b-A	1	2,50×0,90	1,20	Janela de alumínio anodizado branco, abertura tipo de correr, 4 folhas.	Fecho concha de embutir, em aço acetinado, 2 peças	Não se aplica	Alvenaria
JF150-A	1	1,50×0,60	1,50	Janela de alumínio anodizado branco, visor fixo, 01 folha	Não se aplica	Não se aplica	Alvenaria
JM80-A	3	0,80×0,60	1,50	Janela de alumínio anodizado branco, abertura tipo maxim-ar, 1 folha	Fecho tipo alavanca	Braço articulado	Alvenaria
JM220-A	5	2,20×2,20	0,40	Janela de alumínio anodizado branco, abertura tipo maxim-ar	Fecho tipo alavanca	Braço articulado	Alvenaria

TÍTULO DO PROJETO

UNIDADE BÁSICA DE SAÚDE - PORTE 1

PROPRIETÁRIO

MINISTÉRIO DA SAÚDE

SECRETARIA DE ATENÇÃO PRIMÁRIA À SAÚDE

CNPJ

00.394.544/0108-14

ENDEREÇO

Secretaria de Atenção Primária à Saúde
Esplanada dos Ministérios Bloco G Edifício Sede - Ministério da Saúde
CEP 70. 058-900 - Brasília- DF

TÍTULO DA PRANCHA

DETALHAMENTO DE JANELAS

DESCRIÇÃO DA ETAPA

PROJETO EXECUTIVO

NOME: PRANCHA - ARQUIVO
MS_UBS1_PE_AQ 09.12_R00

REVISÃO
R01

UNIDADE
METROS

DATA
04/09/2024

ESCALA
INDICADA

DIREITOS AUTORAIS RESERVADOS CONFORME LEGISLAÇÃO NACIONAL E INTERNACIONAL

FOLHA A1
84,10 x 59,40



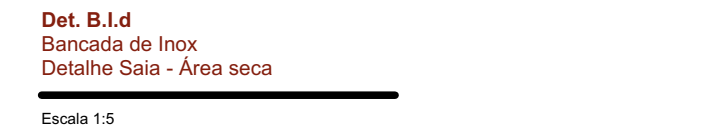
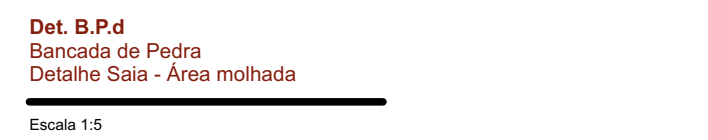
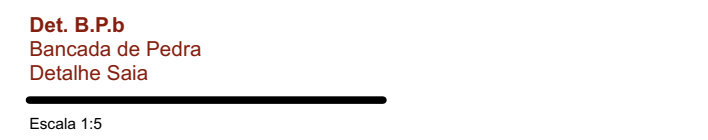
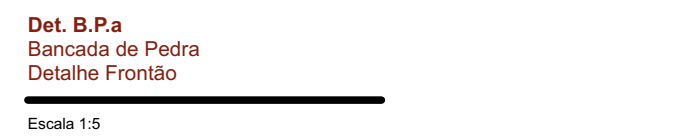
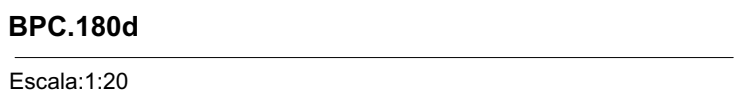

TÍTULO DO PROJETO

TÍTULO DA PRANCH.

DESCRIÇÃO DA ETAPA

DIREITOS AUTORAIS RESERVADOR CONFORME LEGISLAÇÃO NACIONAL E INTERNACIONAL

DIREITOS AUTORAIS RESERVADOR CONFORME LEGISLAÇÃO NACIONAL E INTERNACIONAL FOLHA A1
84,10 x 59,40

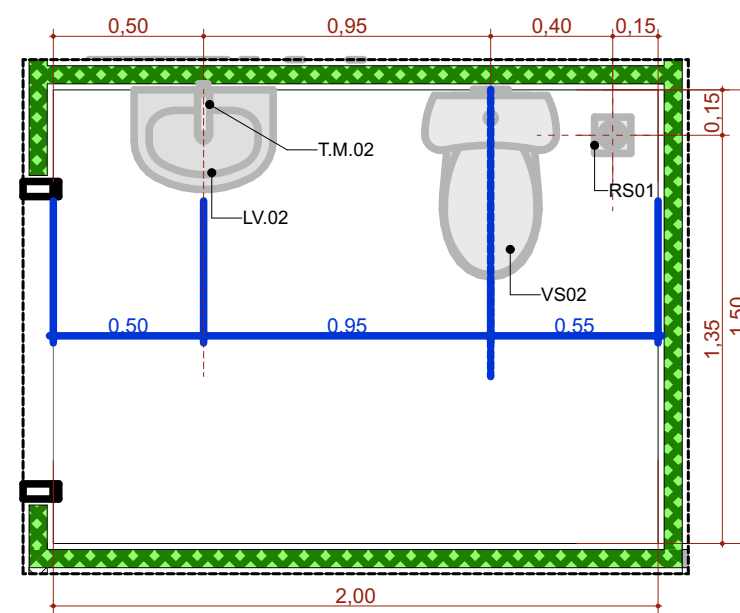

A.M.1 Sanit. Infantil/Faldário
Escala:1:25

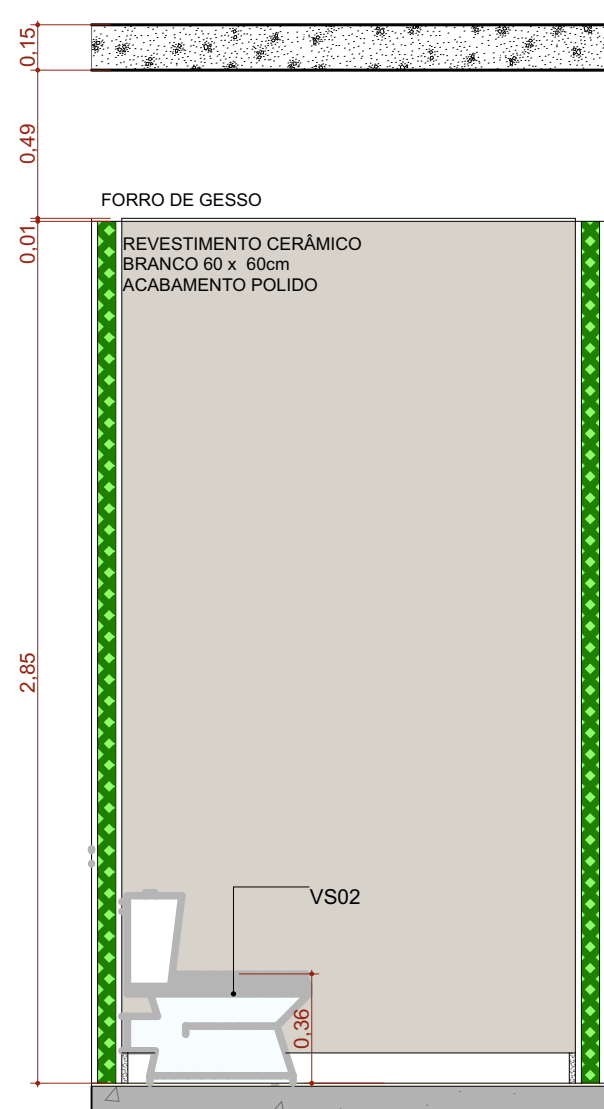

A.M.01 VISTA 1
Escala:1:25

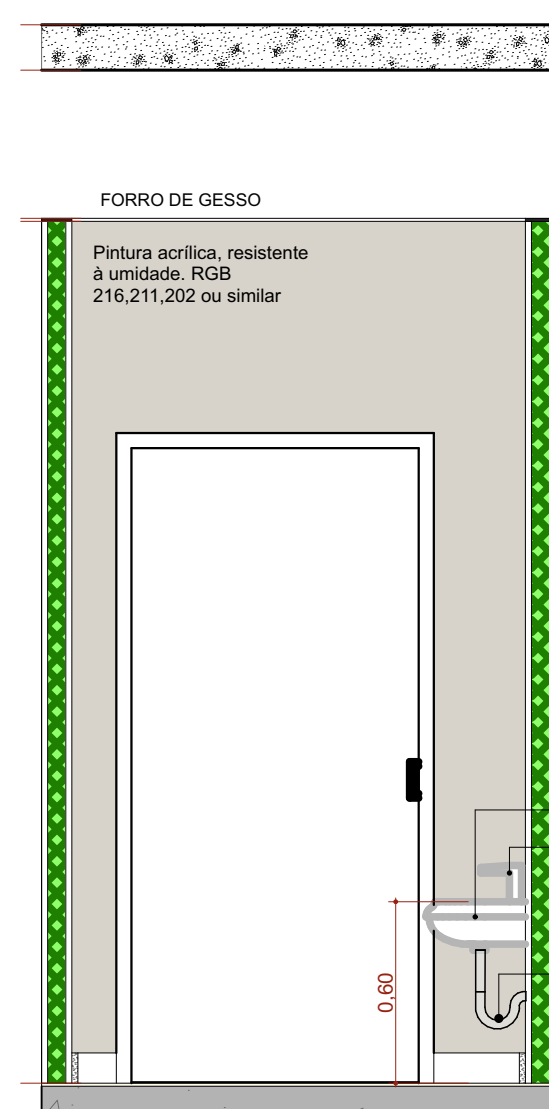

A.M.01 VISTA 2
Escala:1:25

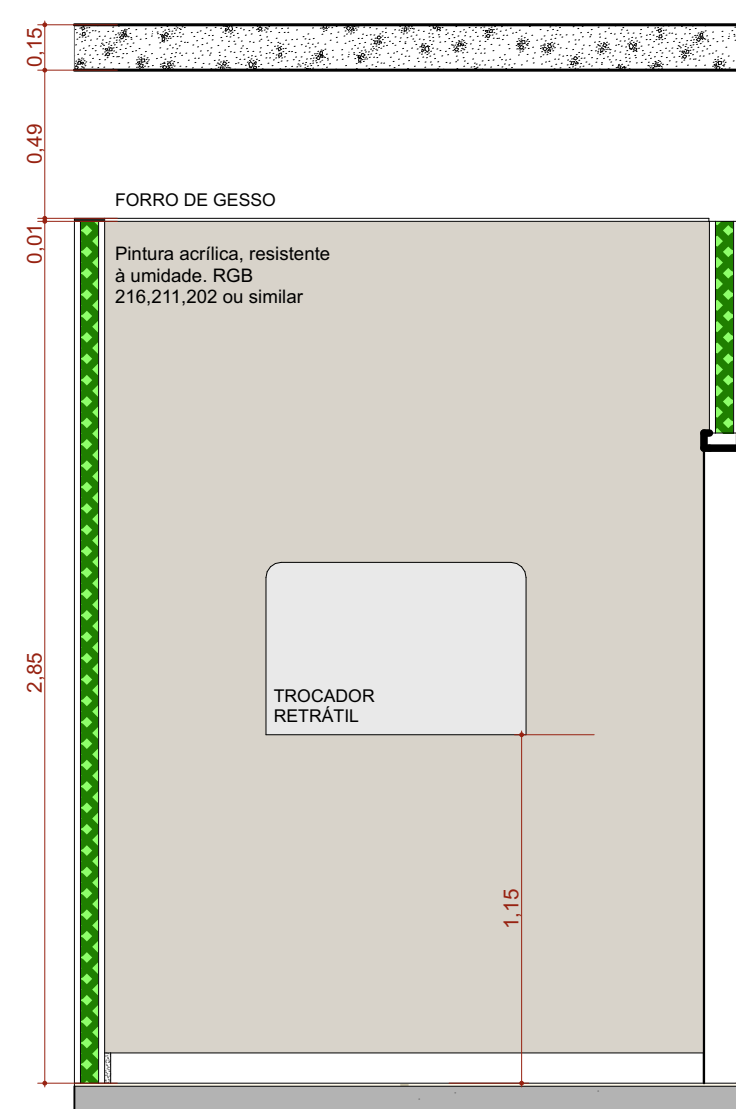

A.M.01 VISTA 3
Escala:1:25

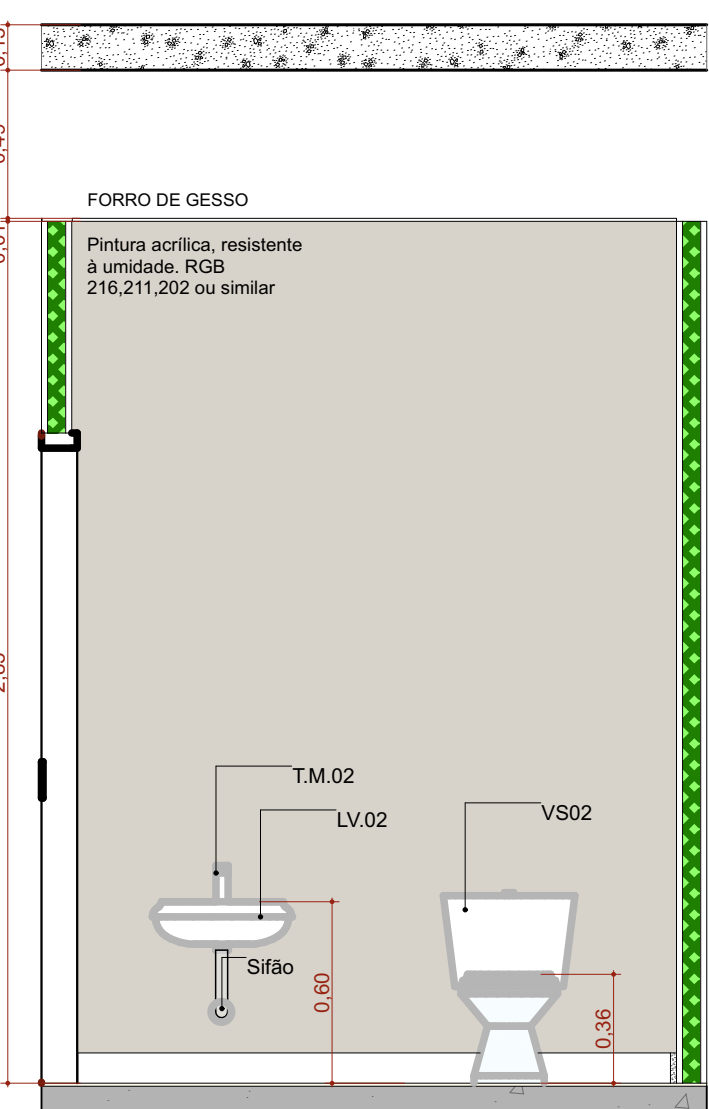

A.M.01 VISTA 4
Escala:1:25

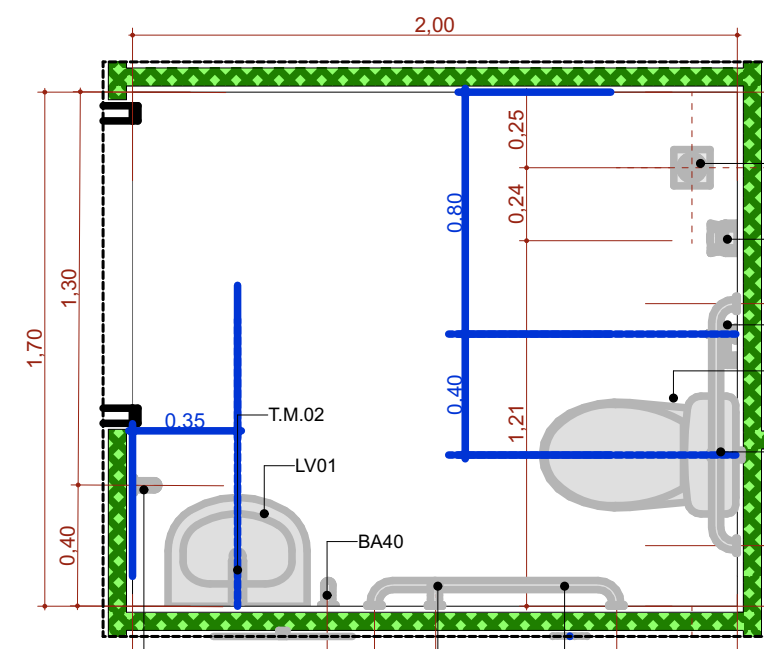

A.M.2 Sanitário PCD Fem.
Escala:1:25

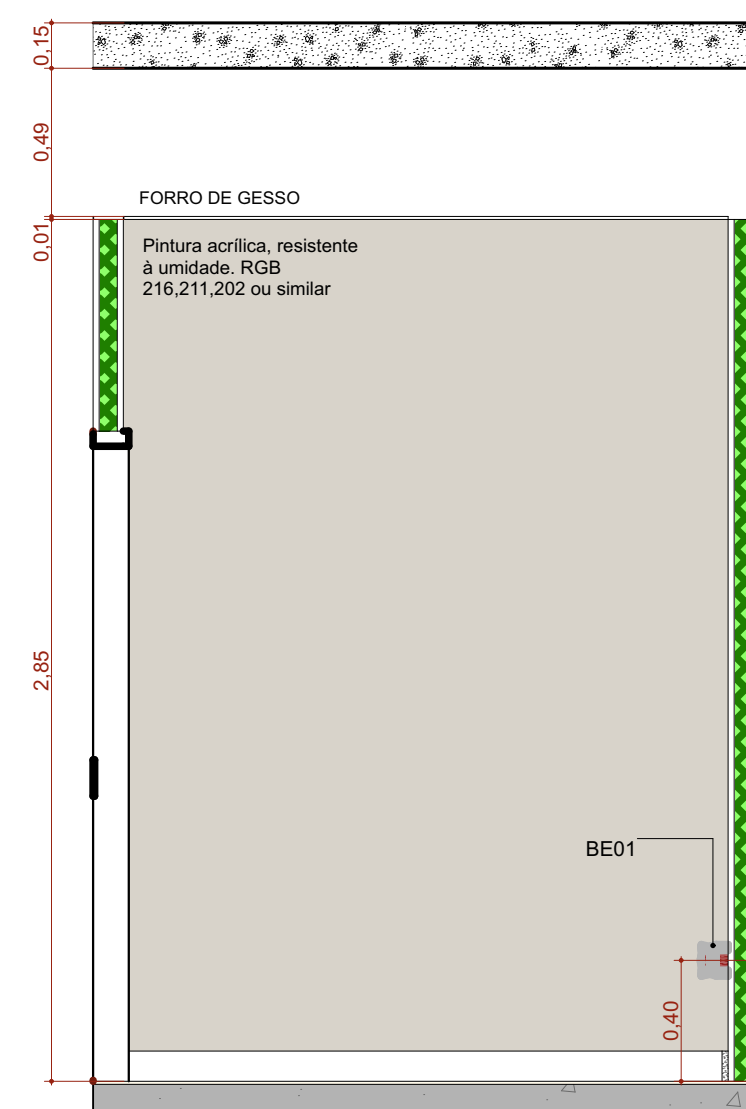

A.M.02 VISTA 1
Escala:1:25

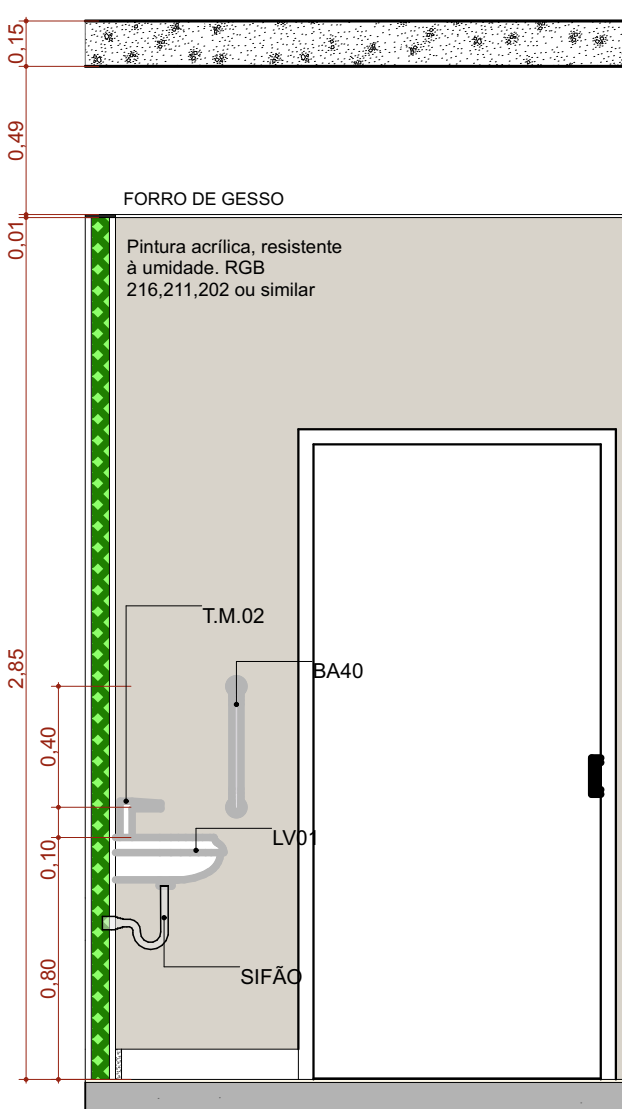

A.M.02 VISTA 2
Escala:1:25

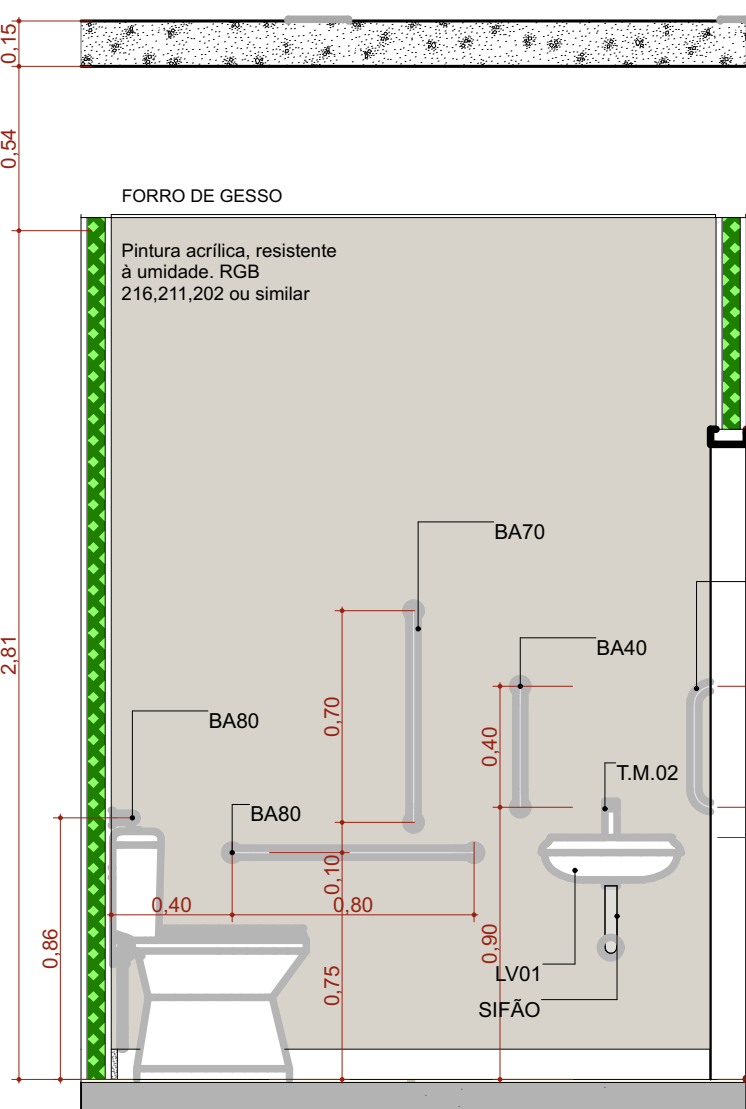

A.M.02 VISTA 3
Escala:1:25

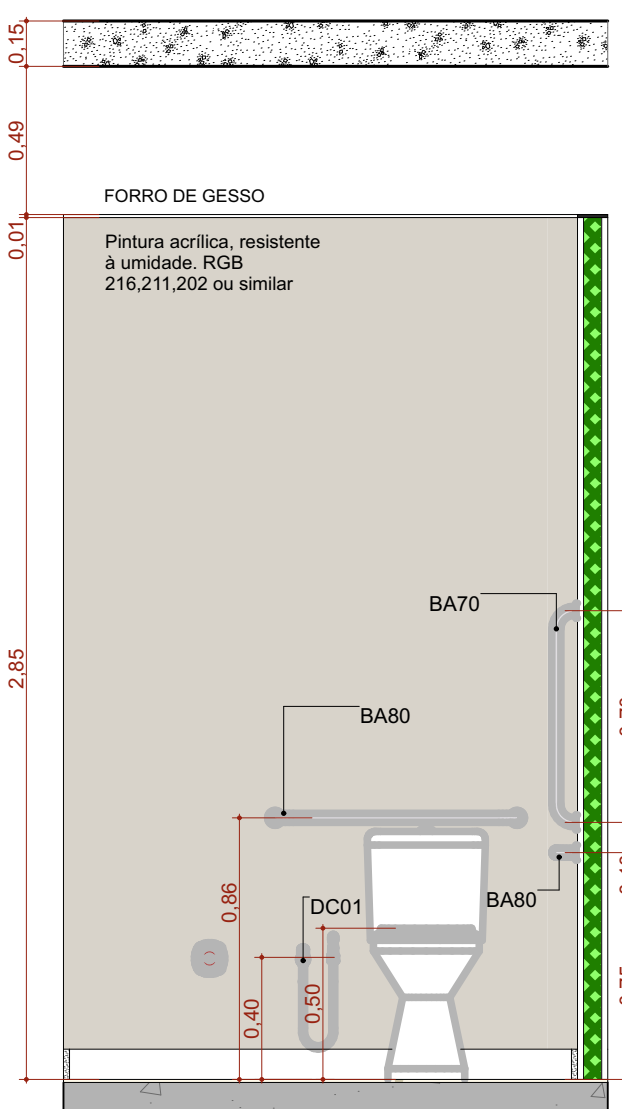

A.M.02 VISTA 4
Escala:1:25

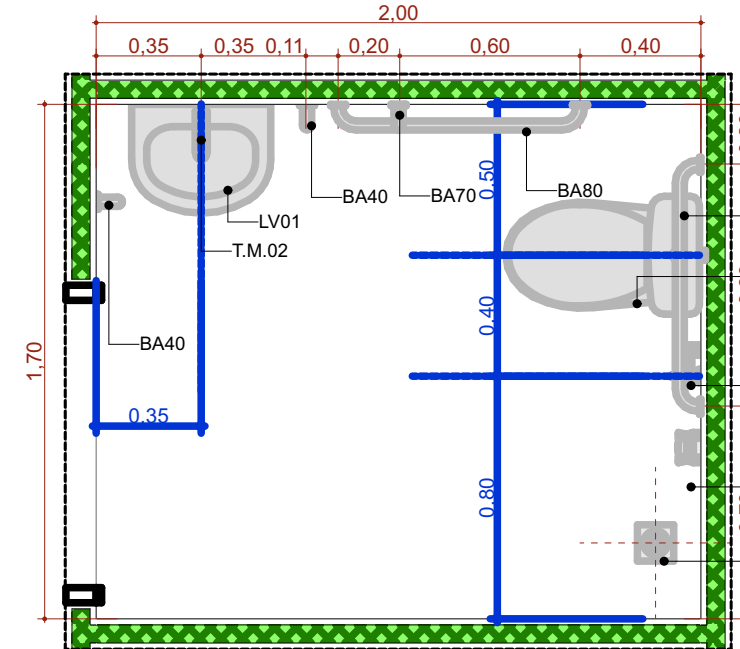

A.M.3 Sanitário PCD Masc.
Escala:1:25

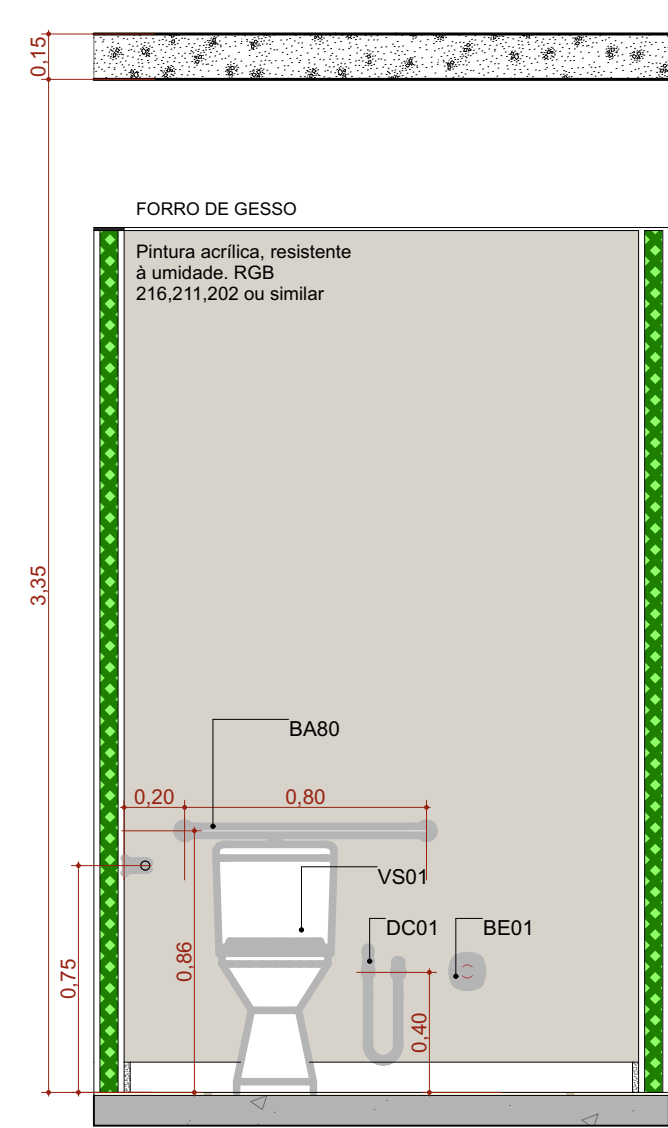

A.M.03 VISTA 1
Escala:1:25

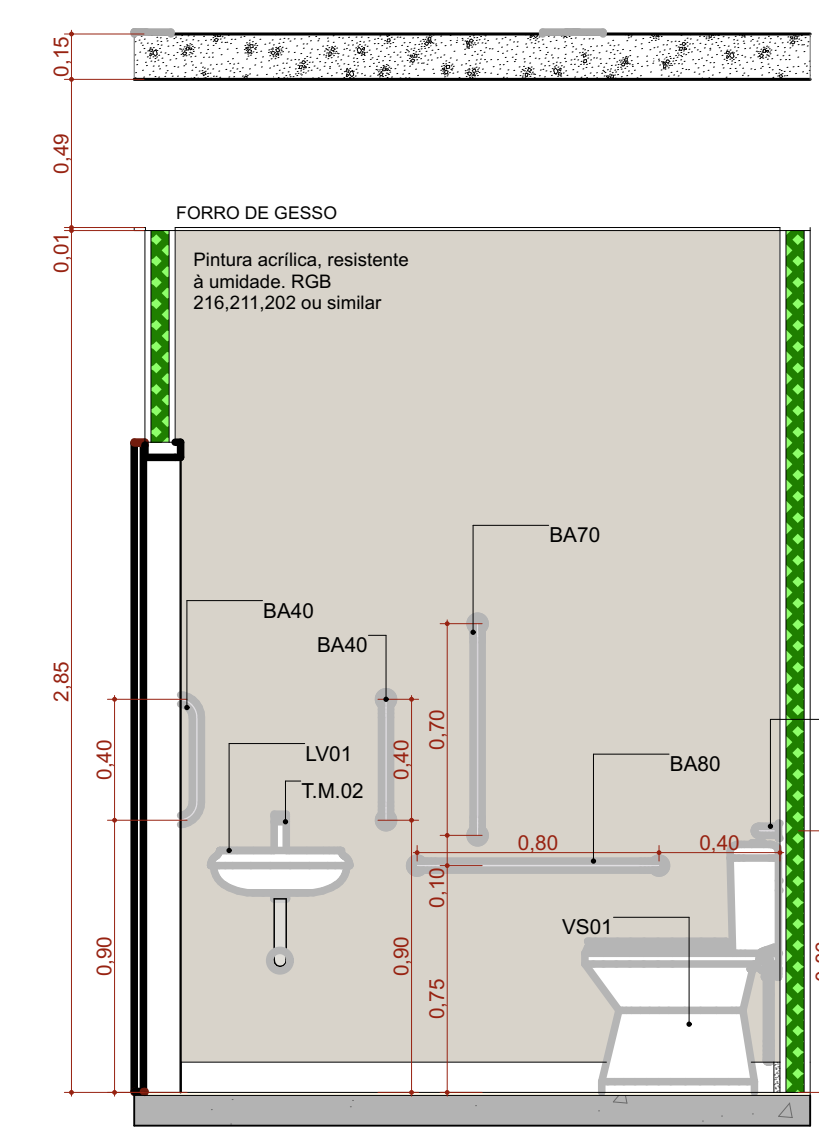

A.M.03 VISTA 2
Escala:1:25

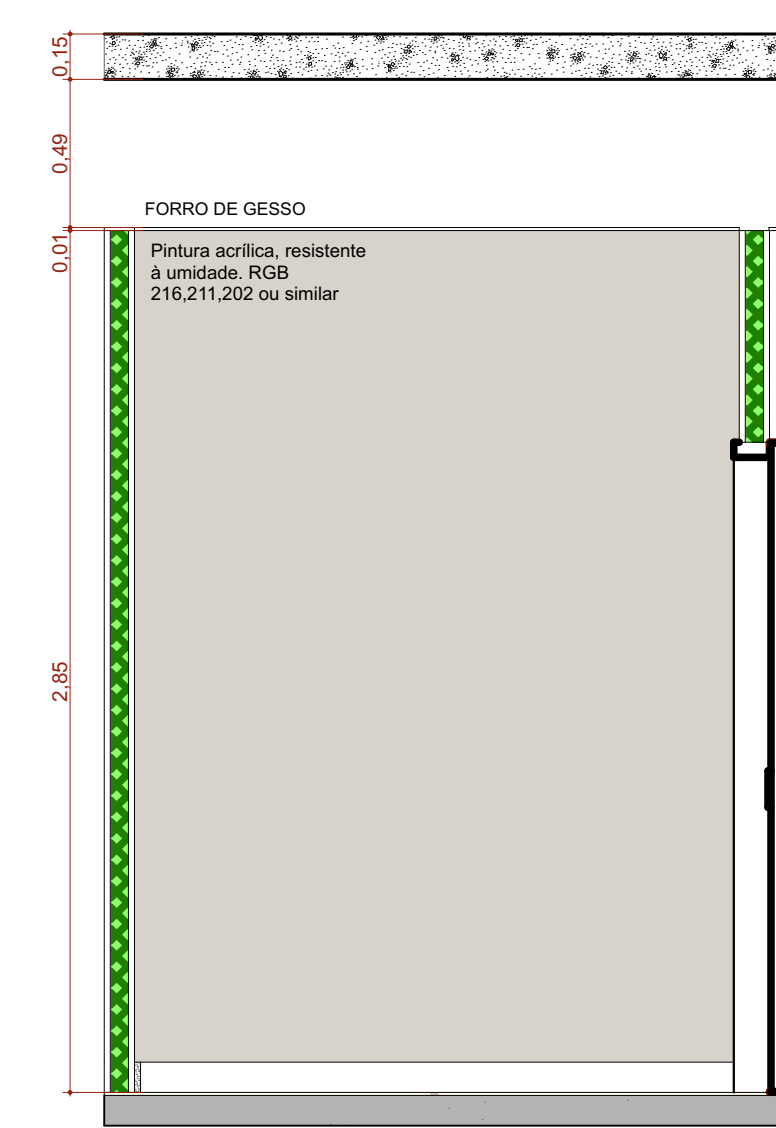

A.M.03 VISTA 3
Escala:1:25

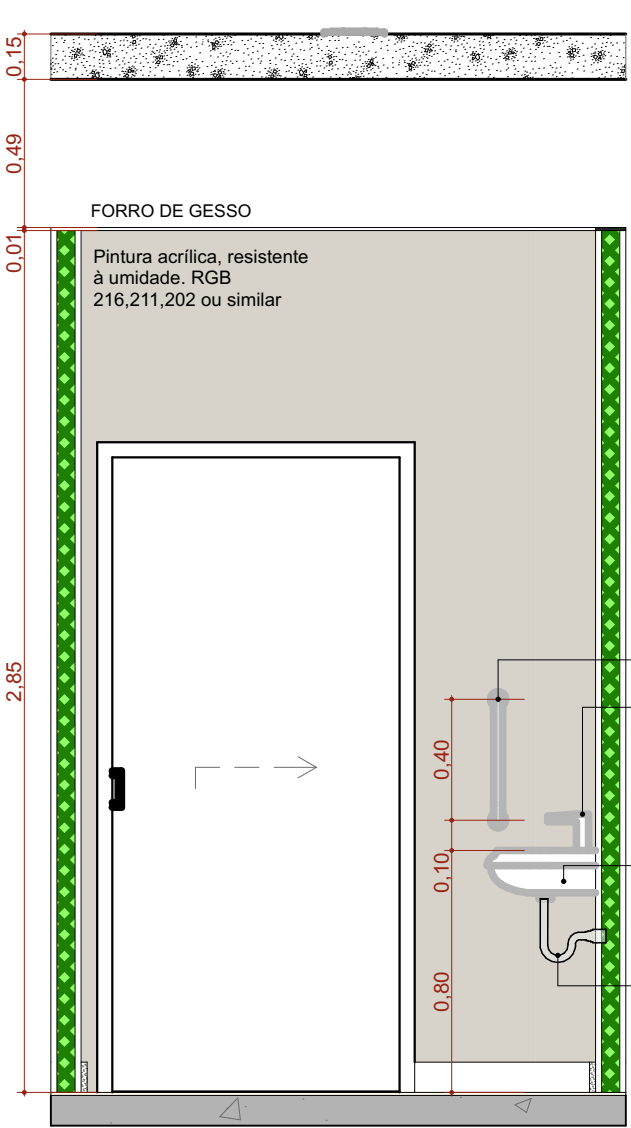

A.M.03 VISTA 4
Escala:1:25

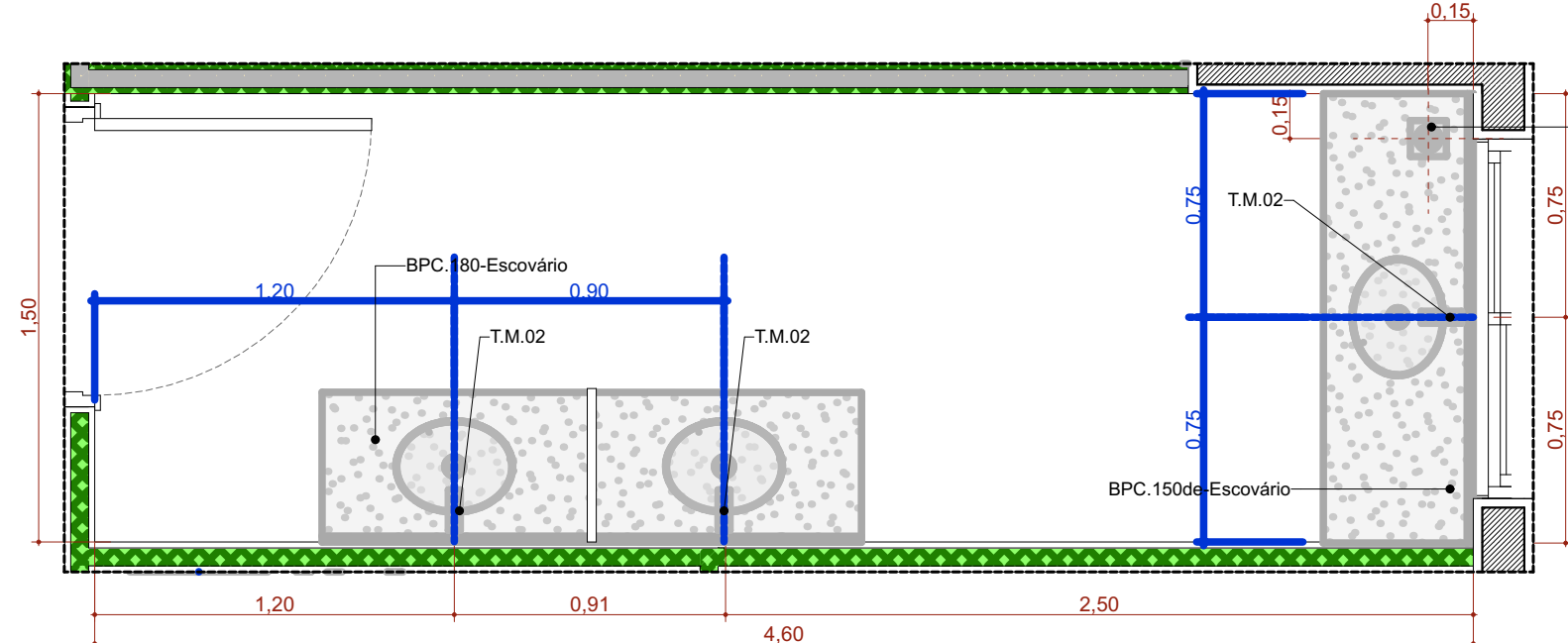

A.M.4 Educação em Saúde Bucal (Escovário)
Escala:1:25

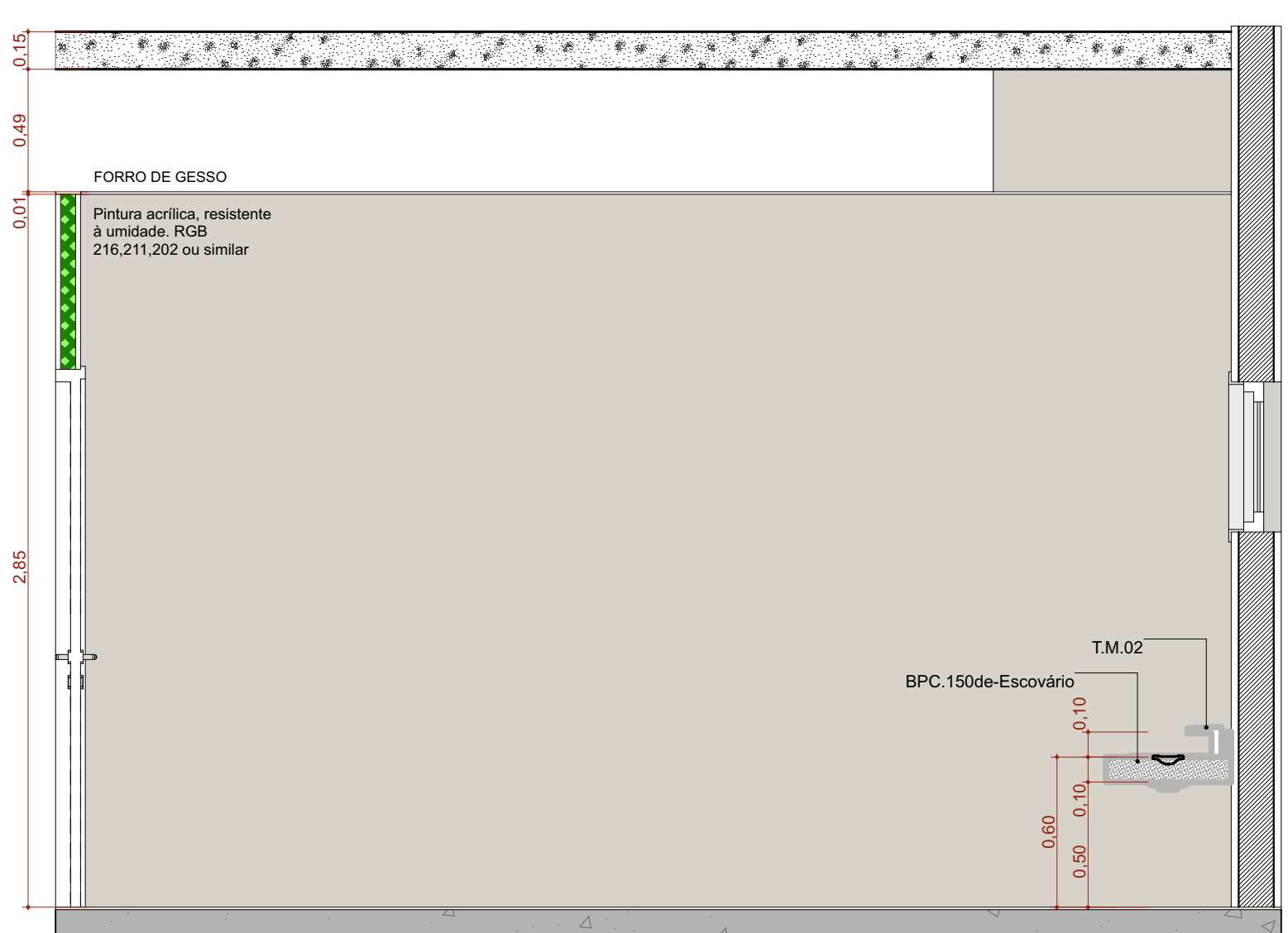

A.M.04 VISTA 1
Escala:1:25

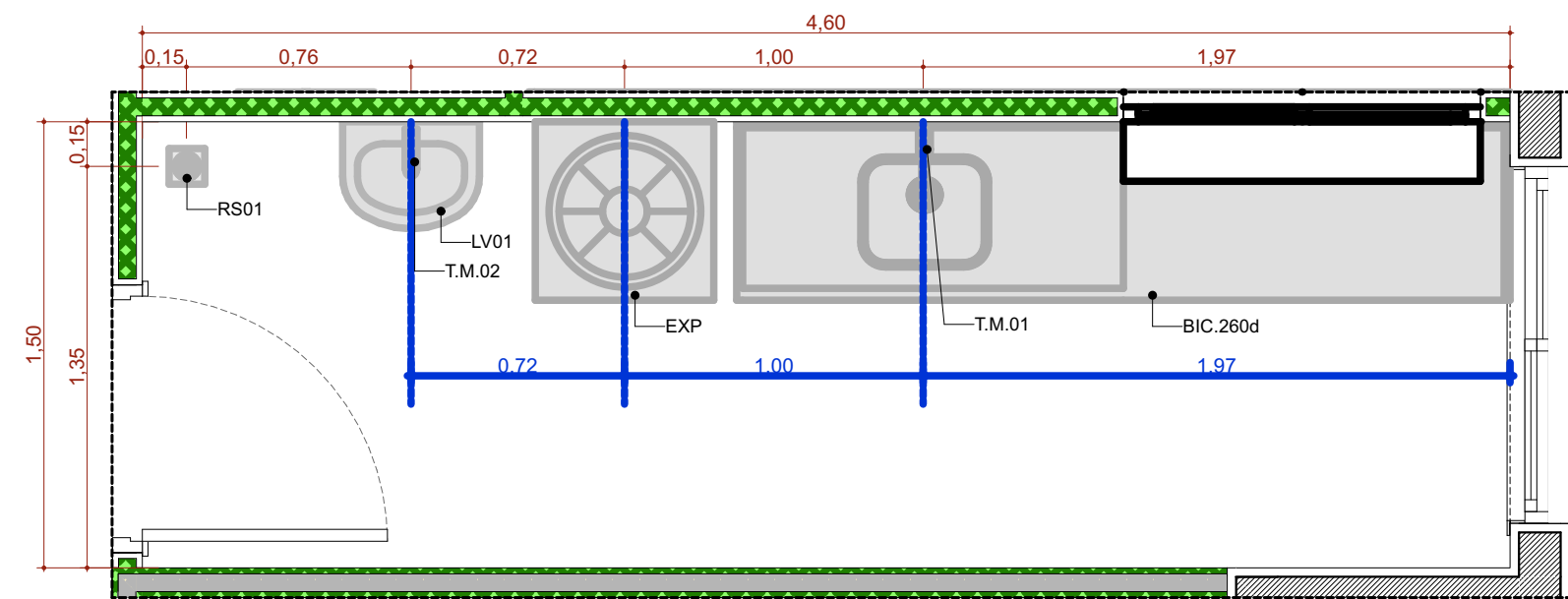

A.M.5 Expurgo
Escala:1:25

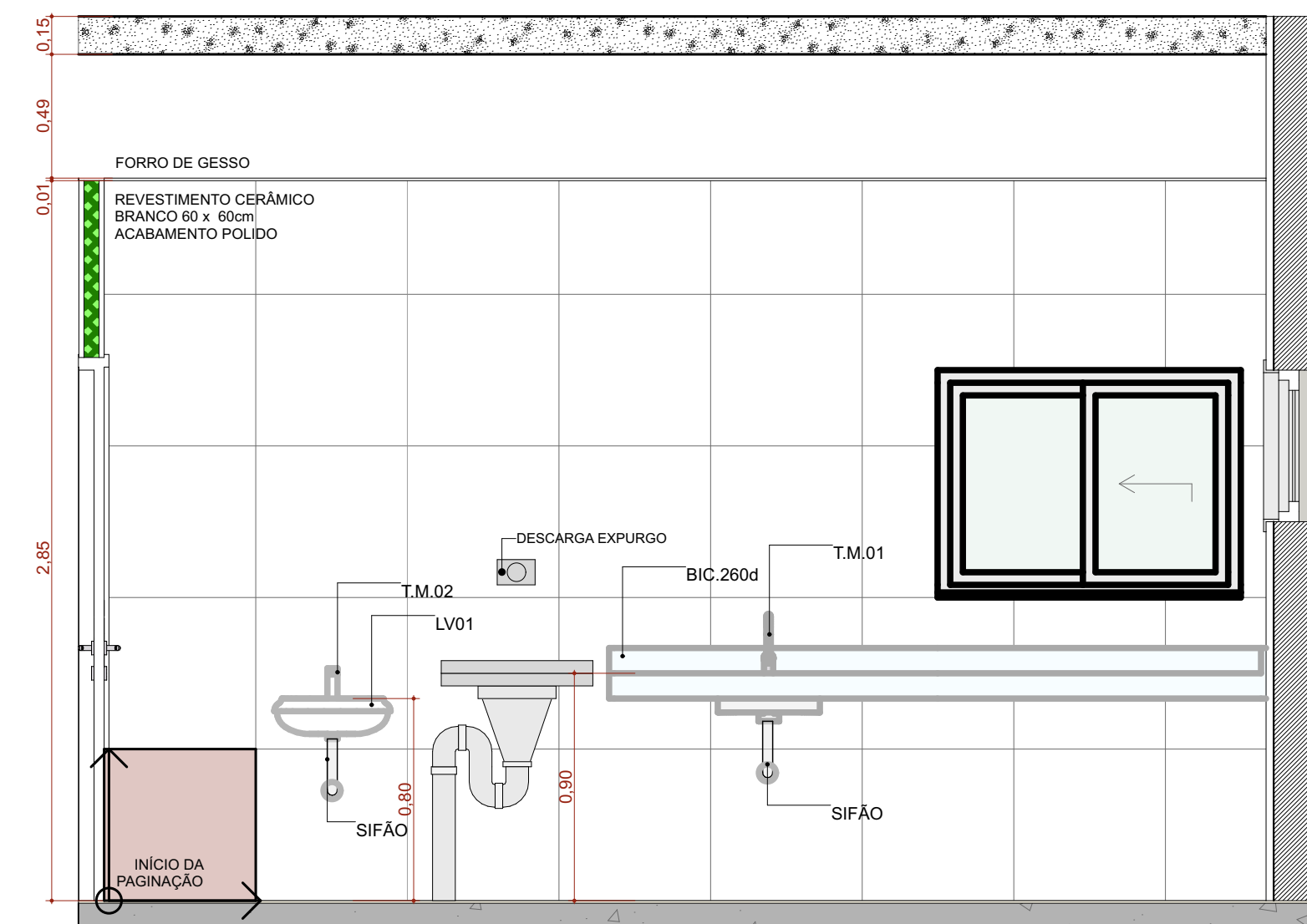

A.M.05 VISTA 1
Escala:1:25

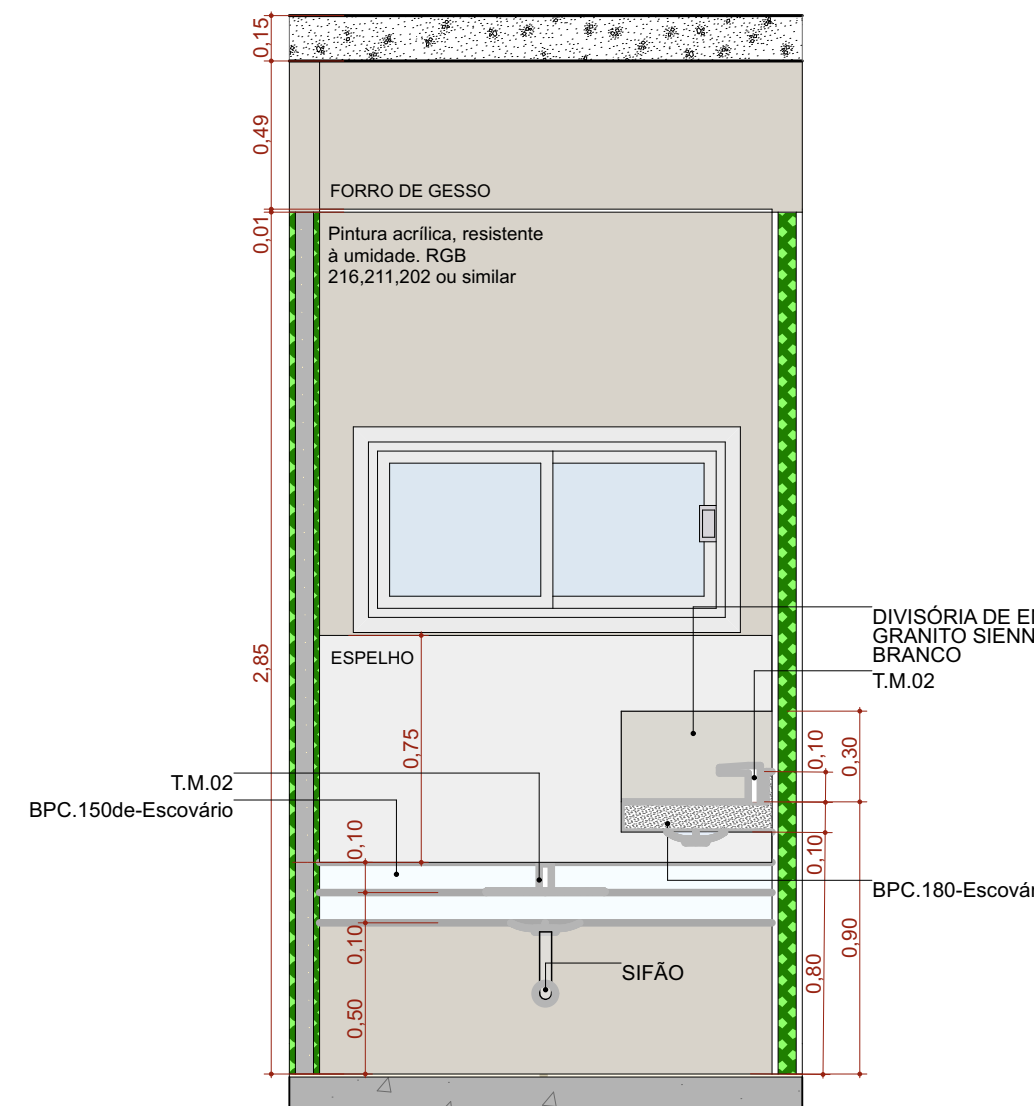

A.M.04 VISTA 2
Escala:1:25

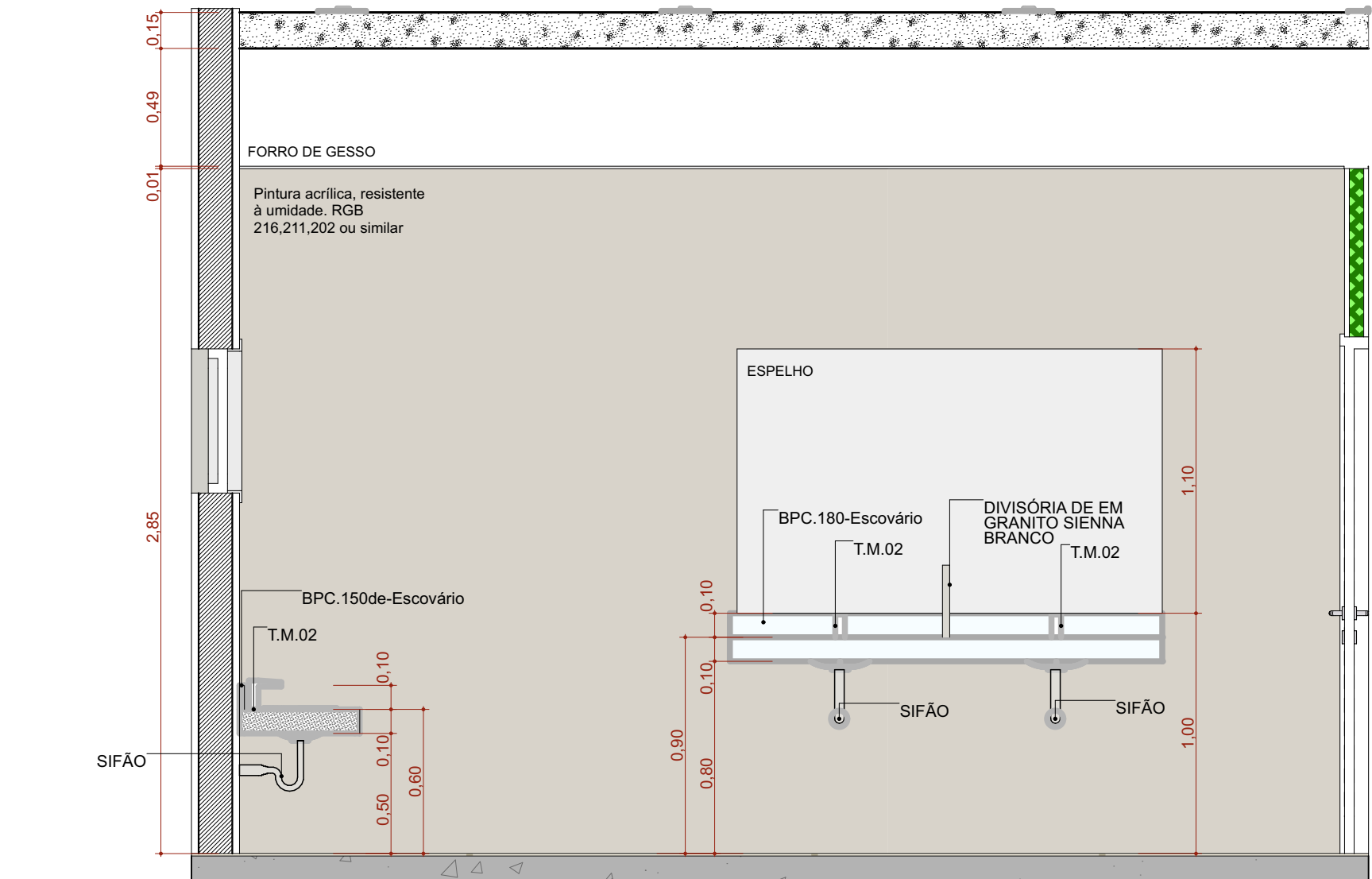

A.M.04 VISTA 3
Escala:1:25

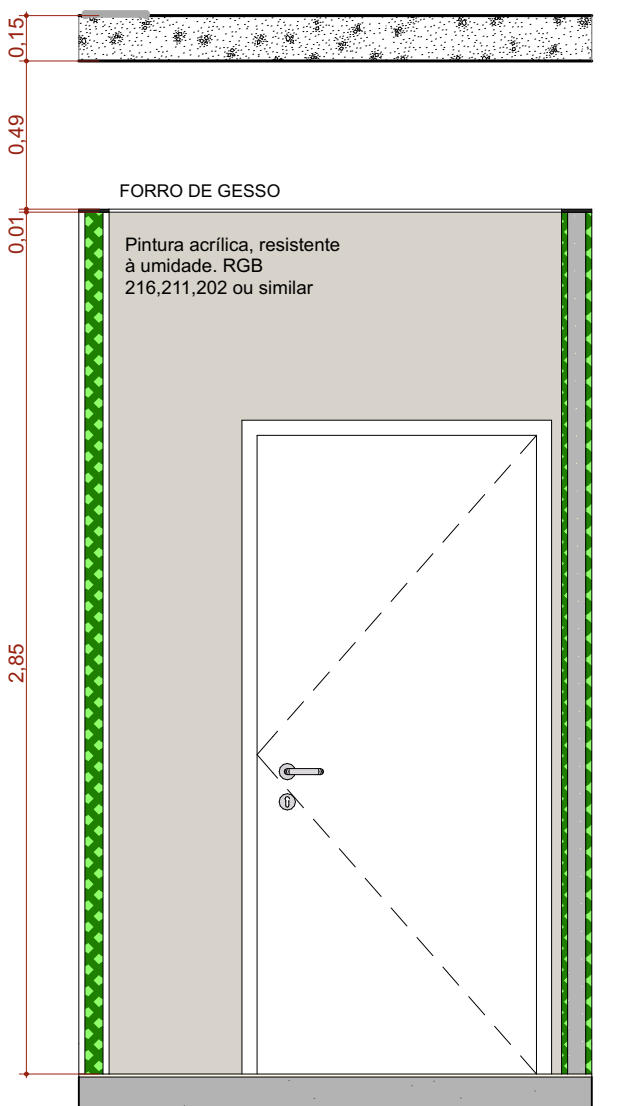

A.M.04 VISTA 4
Escala:1:25

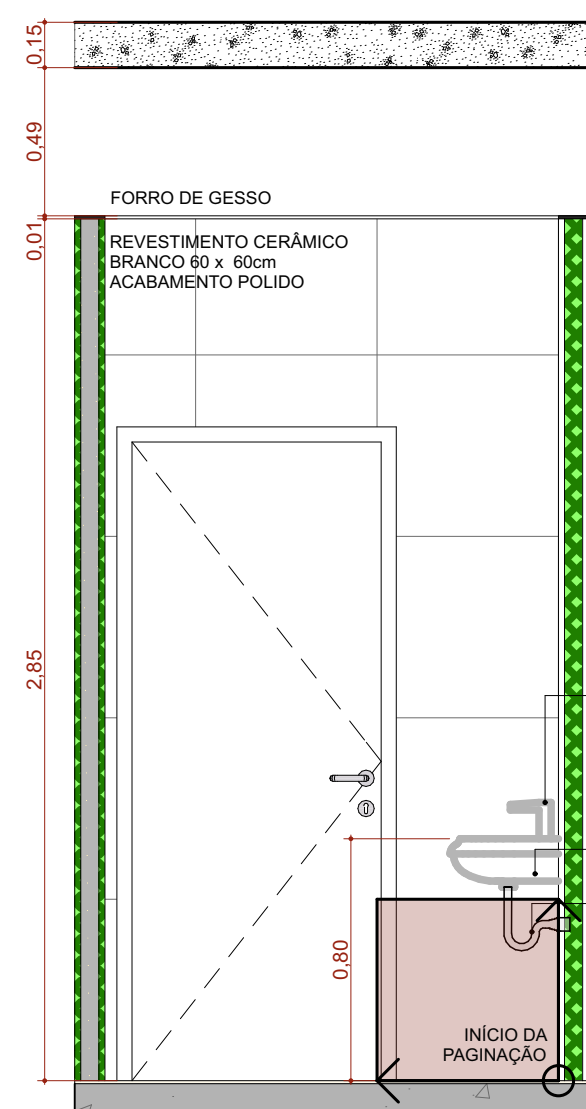

A.M.05 VISTA 2
Escala:1:25

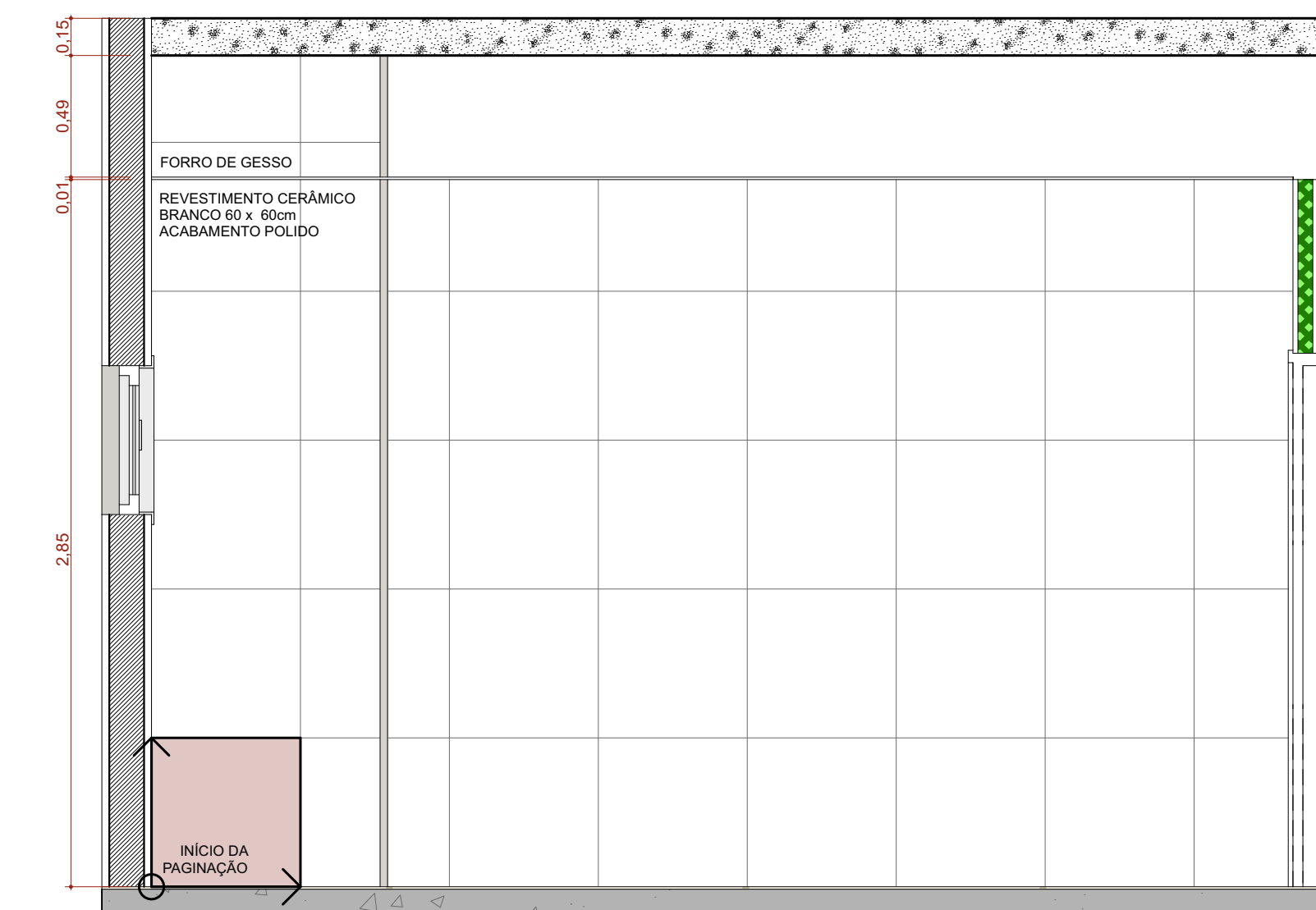

A.M.05 VISTA 3
Escala:1:25

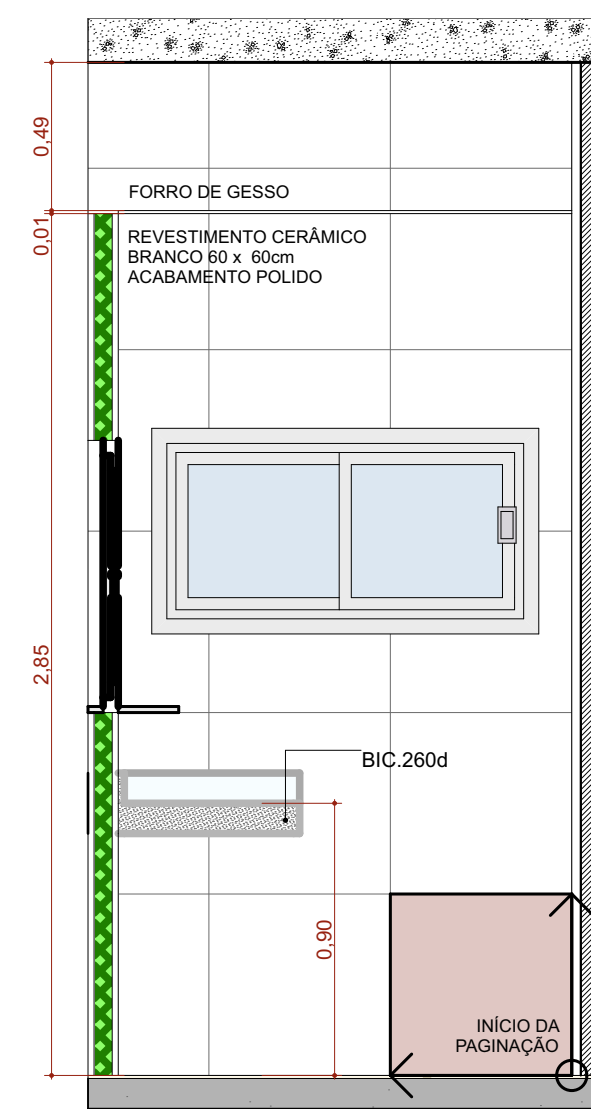

A.M.05 VISTA 4
Escala:1:25

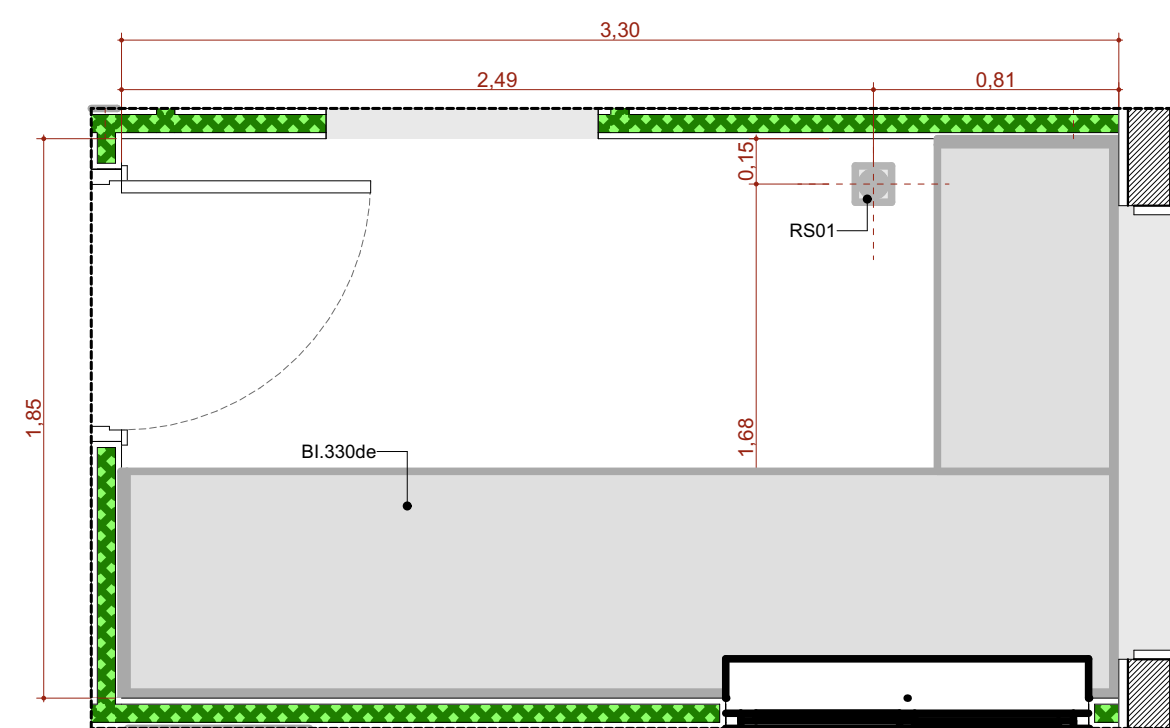

A.M.6 Esterilização
Escala:1:25

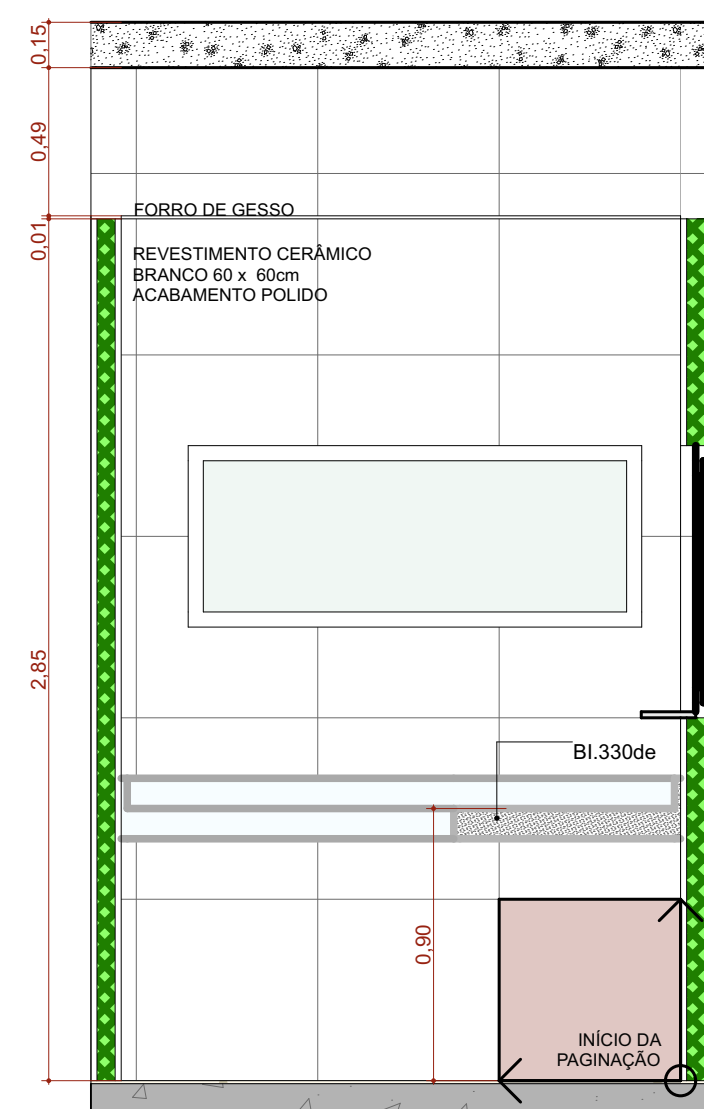

A.M.06 VISTA 1
Escala:1:25

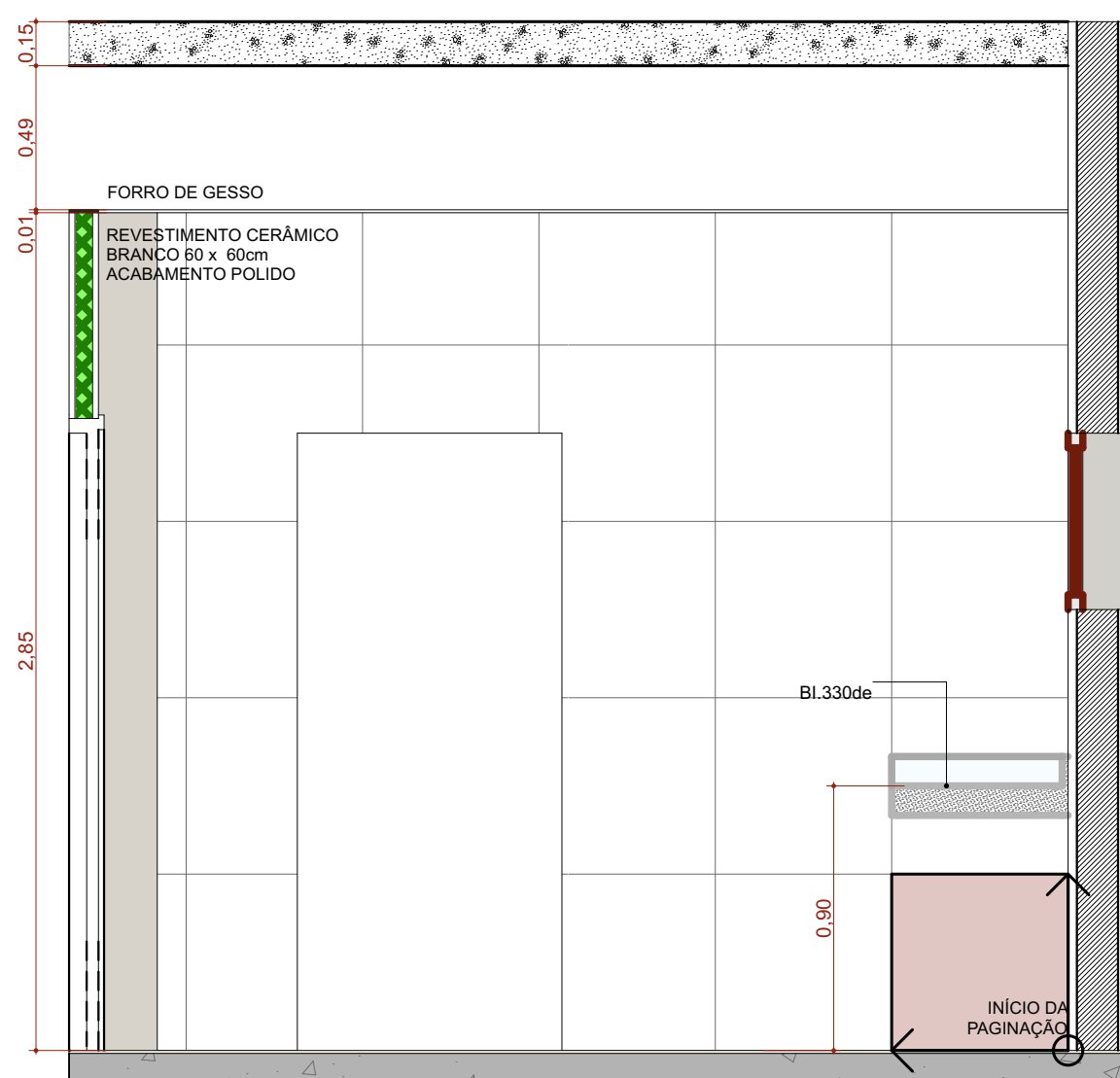

A.M.06 VISTA 2
Escala:1:25

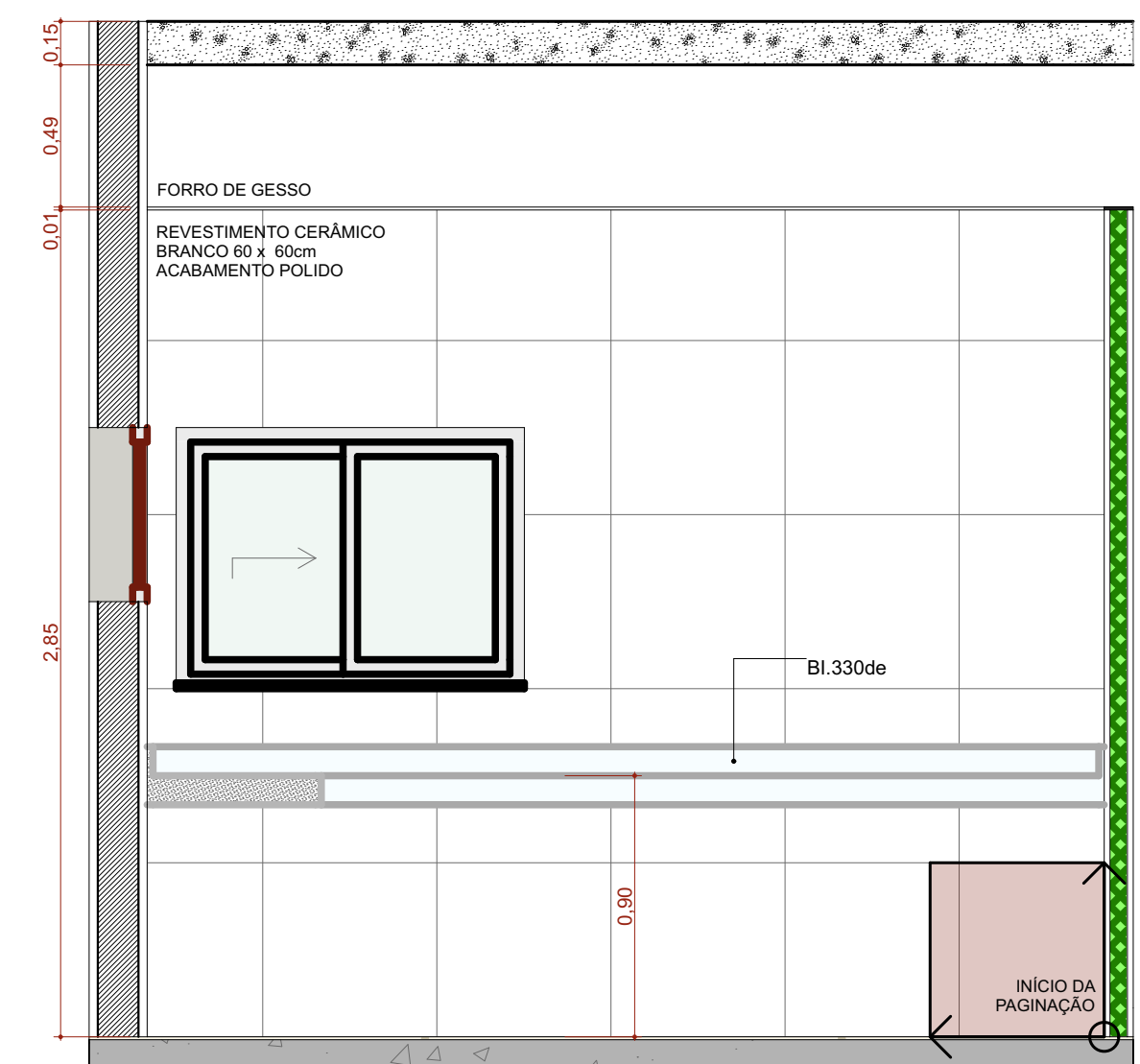

A.M.06 VISTA 3
Escala:1:25

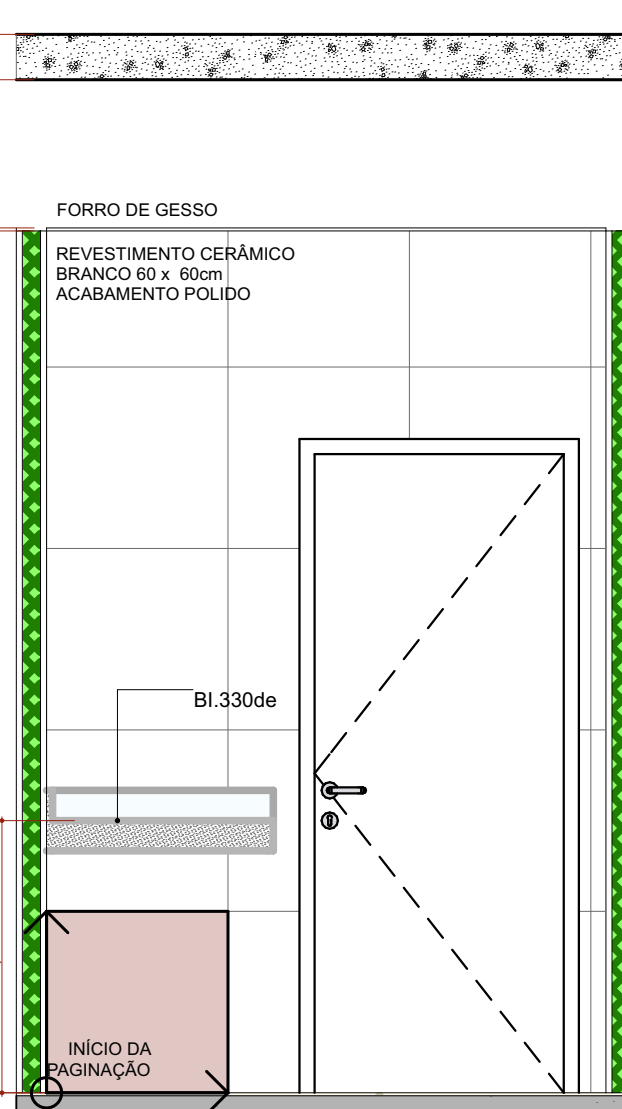

A.M.06 VISTA 4
Escala:1:25

TÍTULO DO PROJETO
UNIDADE BÁSICA DE SAÚDE - PORTE 1

PROPRIETÁRIO
MINISTÉRIO DA SAÚDE
SECRETARIA DE ATENÇÃO PRIMÁRIA À SAÚDE

CNPJ
00.394.544/0108-14

ENDEREÇO
Secretaria de Atenção Primária à Saúde
Esplanada dos Ministérios Bloco G Edifício Sede - Ministério da Saúde
CEP 70.058-900 - Brasília- DF

TÍTULO DO PROJETO
DETALHAMENTO ÁREAS MOLHADAS 01

DESCRIÇÃO DA ETAPA

PROJETO EXECUTIVO

NOME PRANCHETA: ARQUIVO
MS_UBS1_PE_AQ 11.12_R00

REVISÃO
R01

UNIDADE
METROS

DATA
04/09/2024

ESCALA
INDICADA

DIREITOS AUTORAIS RESERVADOS CONFORME A LEGISLAÇÃO NACIONAL E INTERNACIONAL



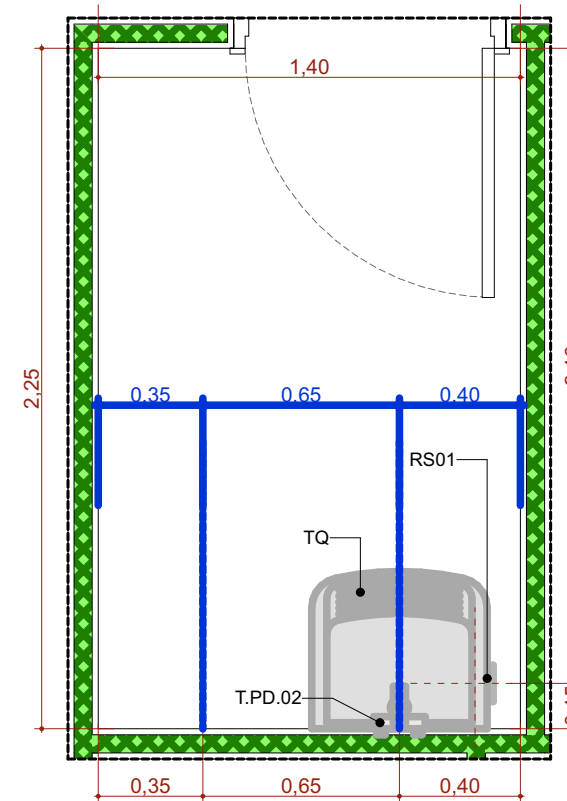

A.M.7 DML
Escala:1:25

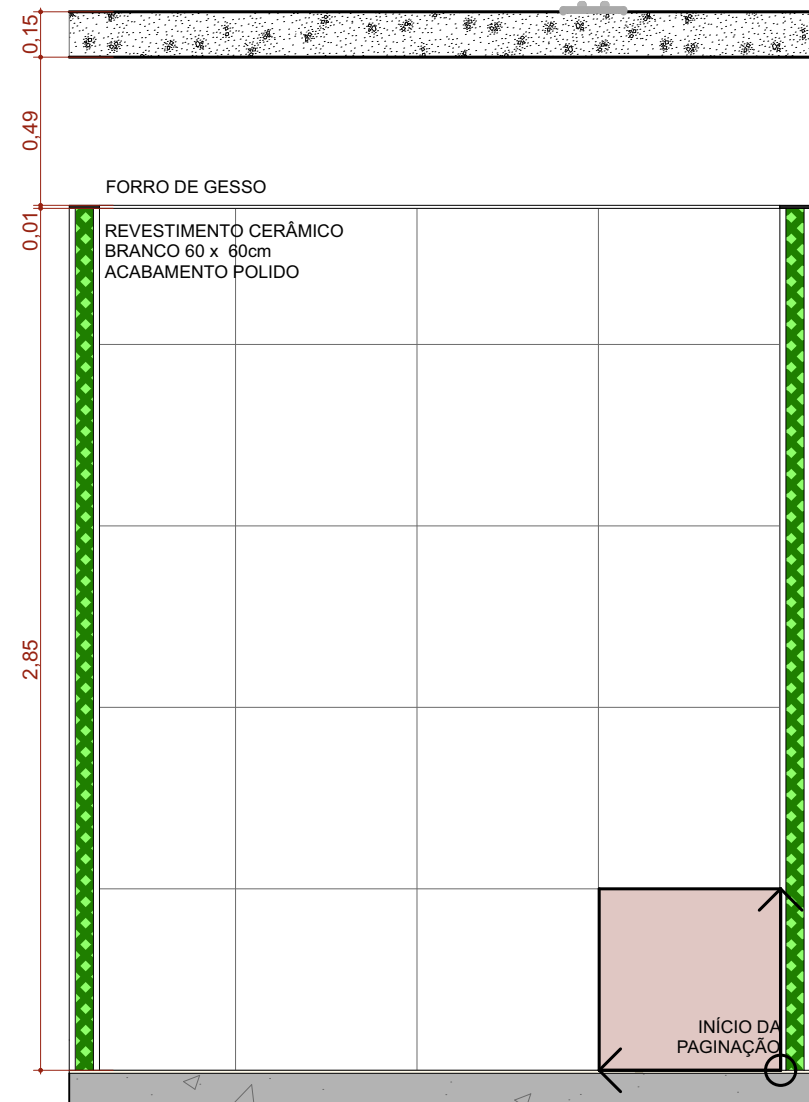

A.M.07 VISTA 1
Escala:1:25

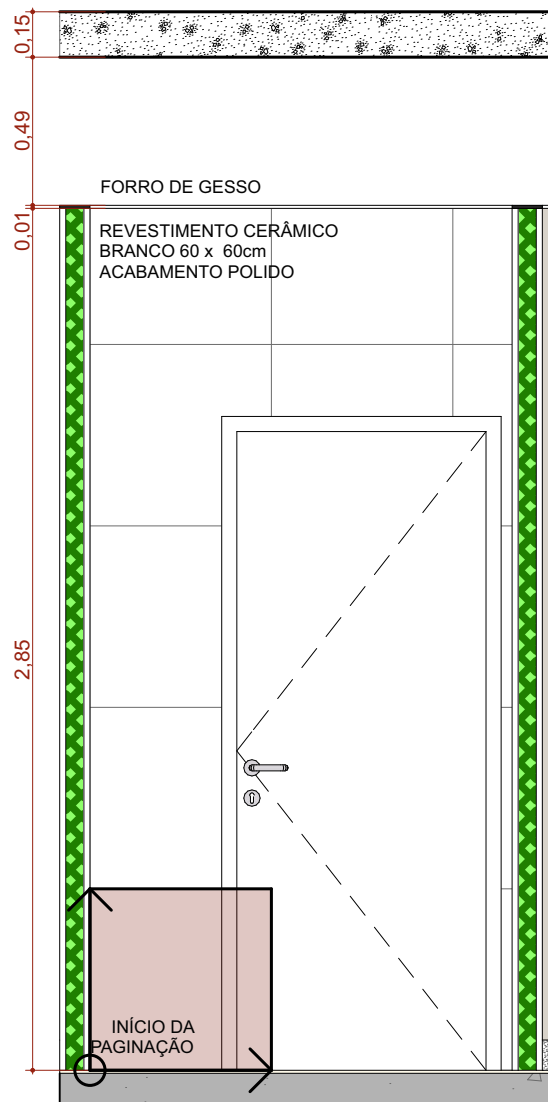

A.M.07 VISTA 2
Escala:1:25

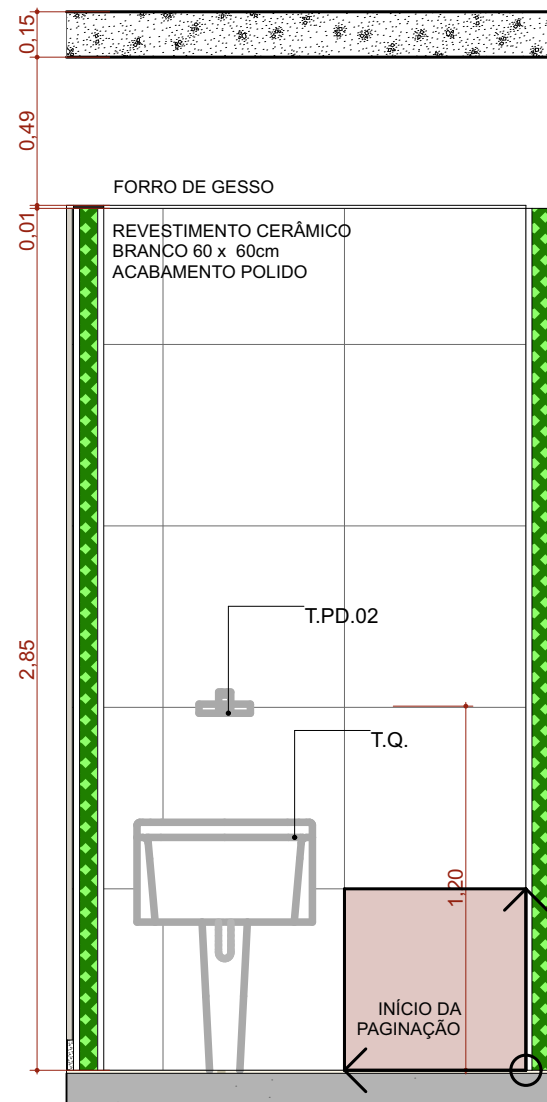

A.M.07 VISTA 3
Escala:1:25

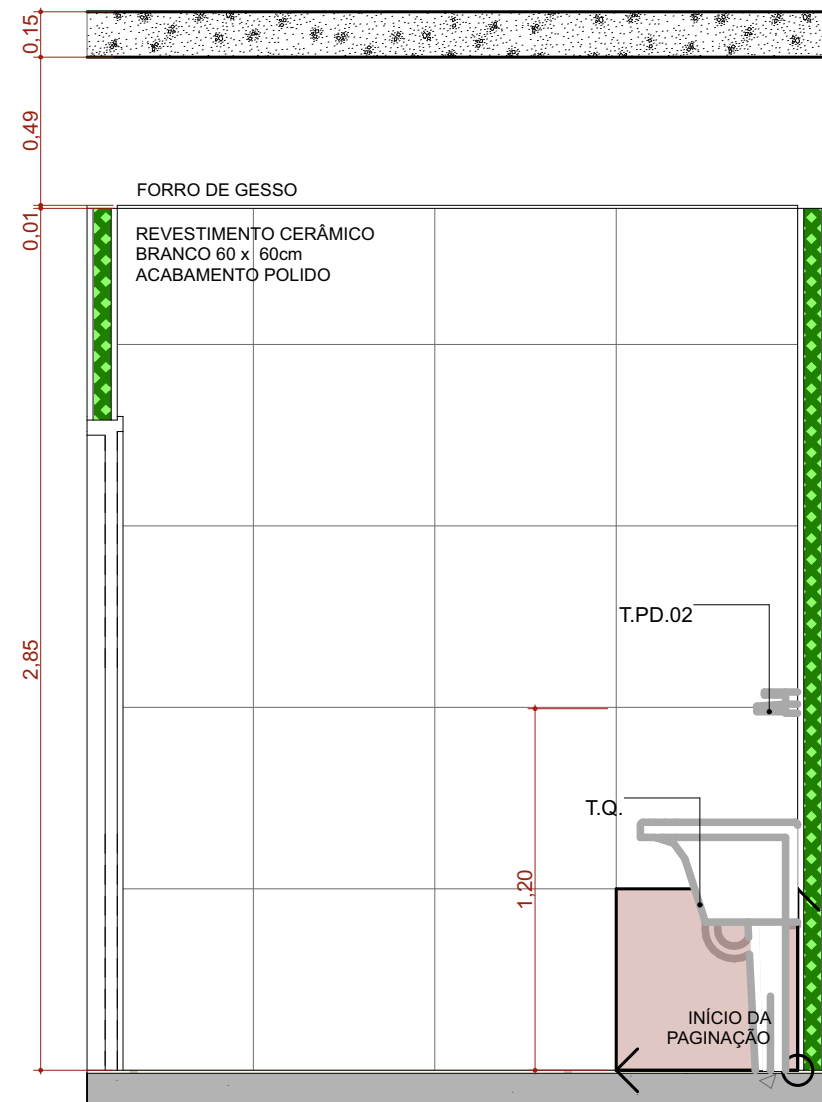

A.M.07 VISTA 4
Escala:1:25

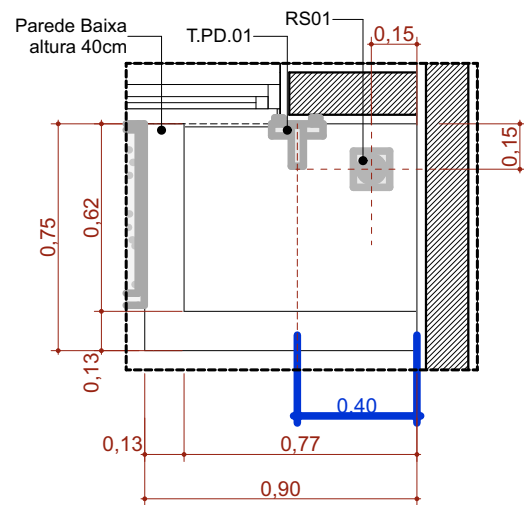

A.M.10 Higienização dos pés
Escala:1:25

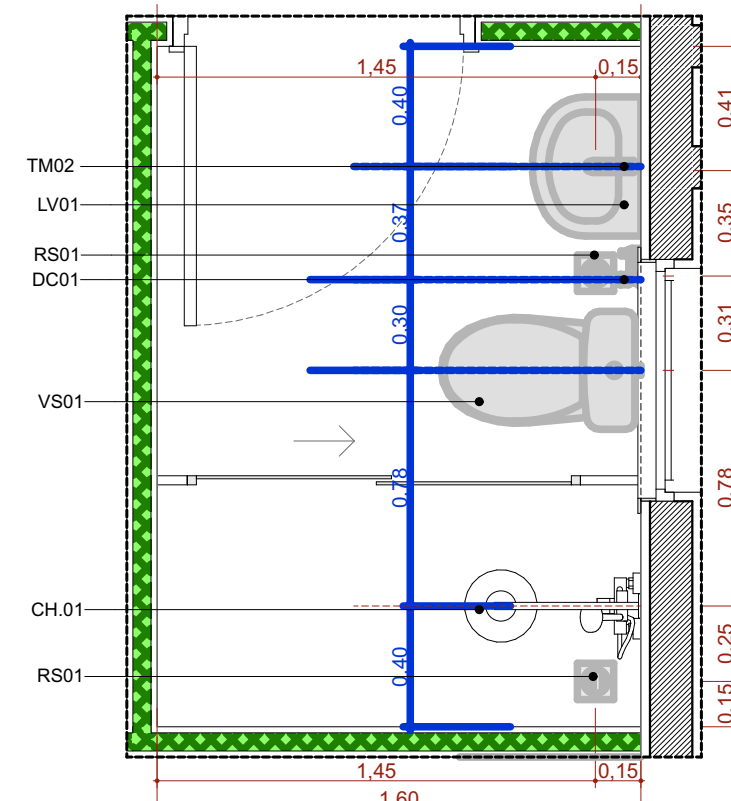

A.M.8 Banh. Func. Masc.
Escala:1:25

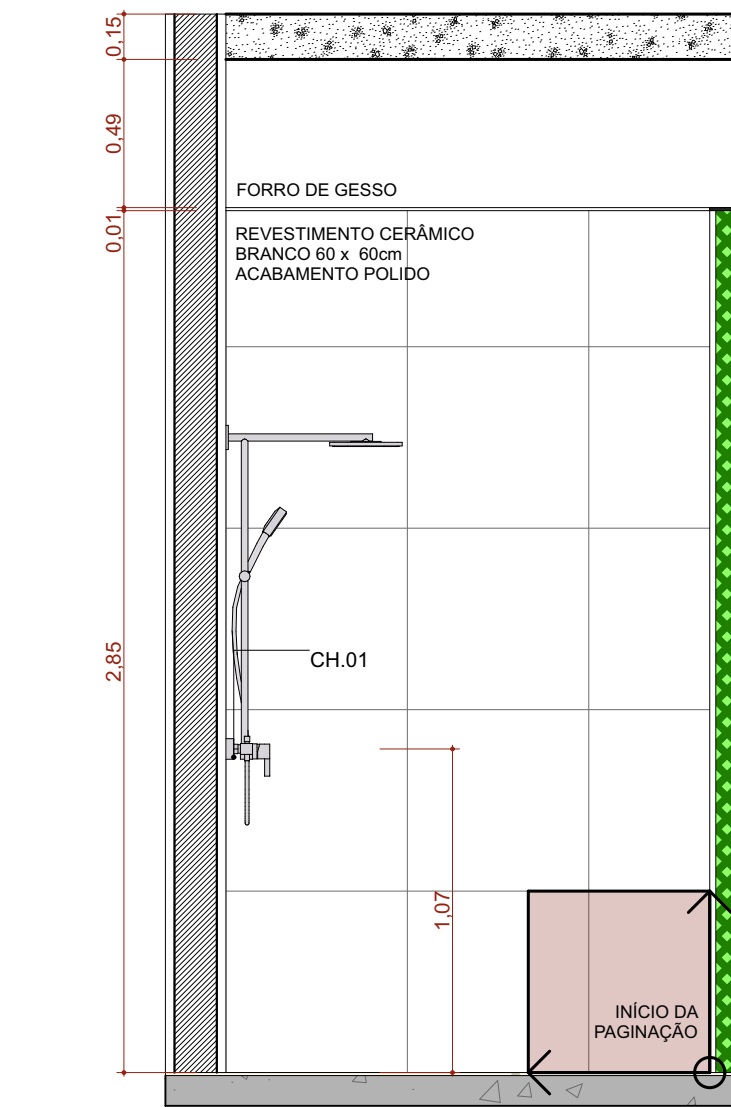

A.M.08 VISTA 1
Escala:1:25

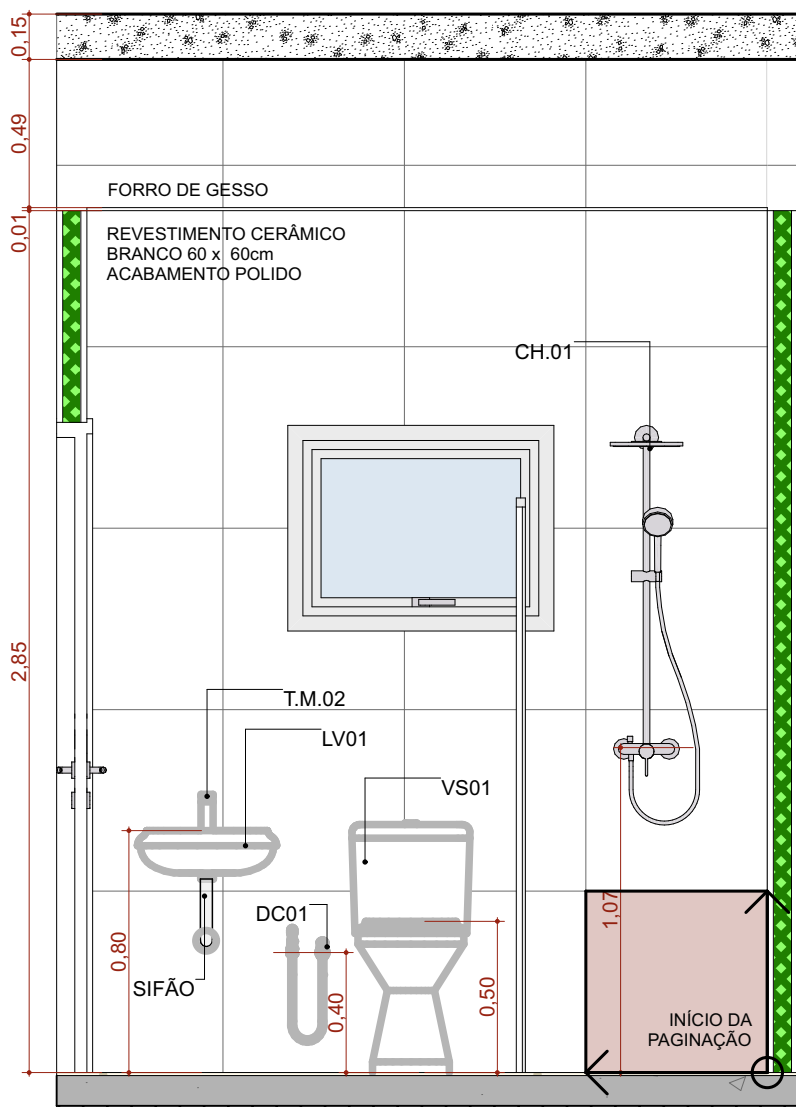

A.M.08 VISTA 2
Escala:1:25

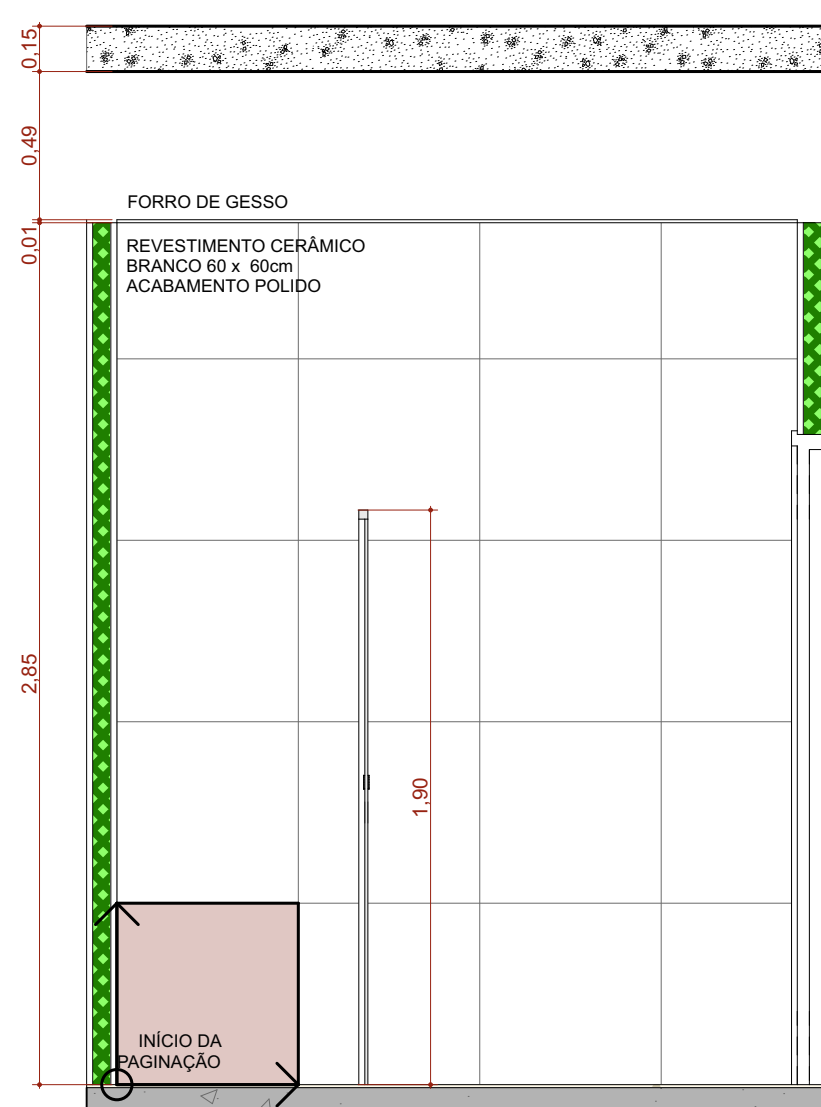

A.M.08 VISTA 3
Escala:1:25

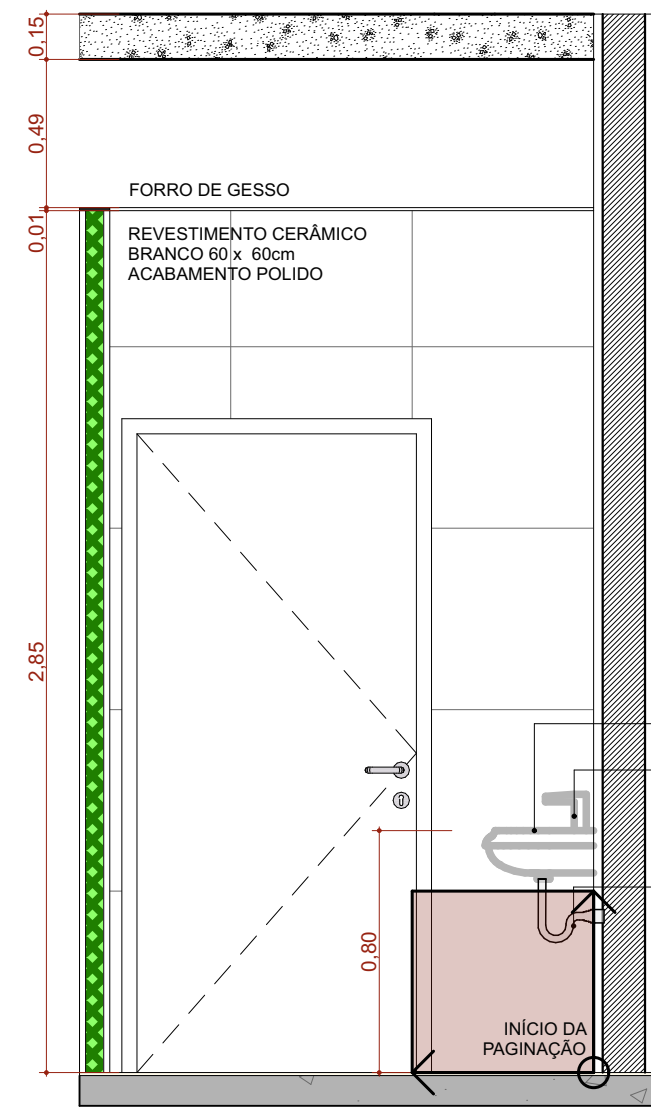

A.M.08 VISTA 4
Escala:1:25

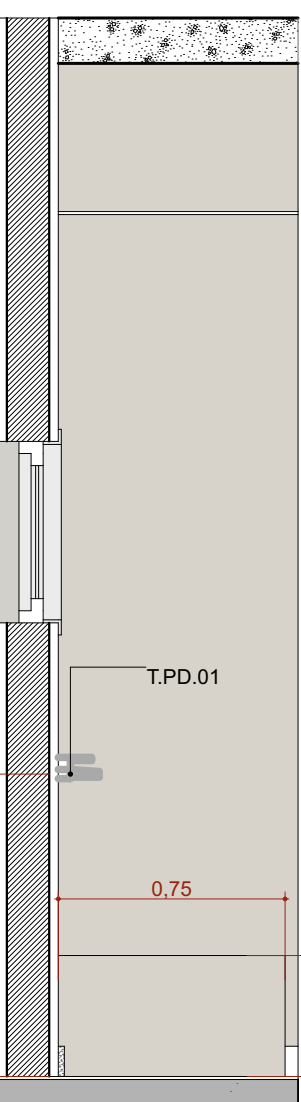

A.M.10 VISTA 1
Escala:1:25

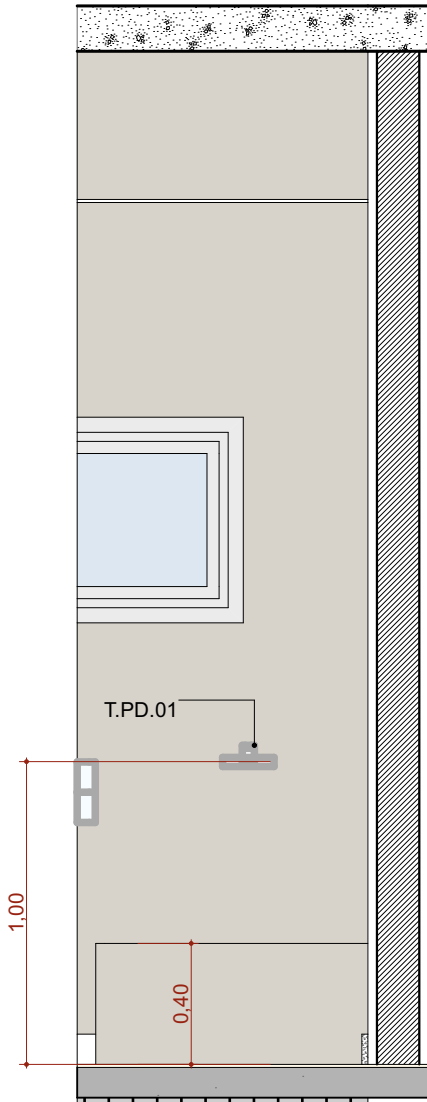

A.M.10 VISTA 2
Escala:1:25

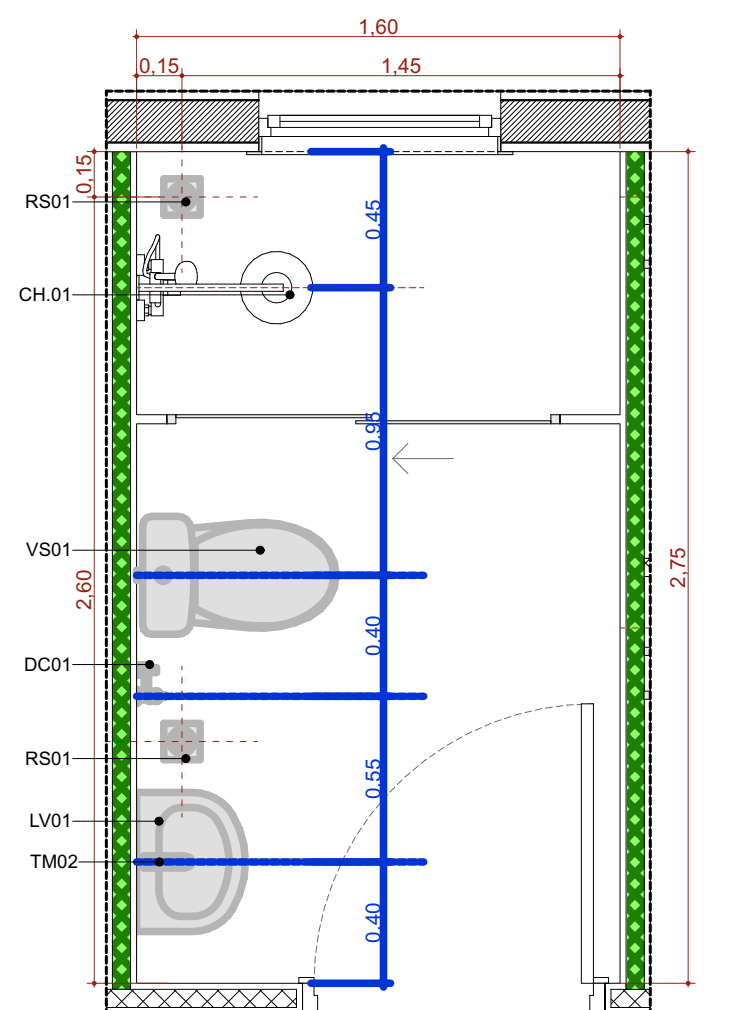

A.M.9 Banh. Func. Fem.
Escala:1:25

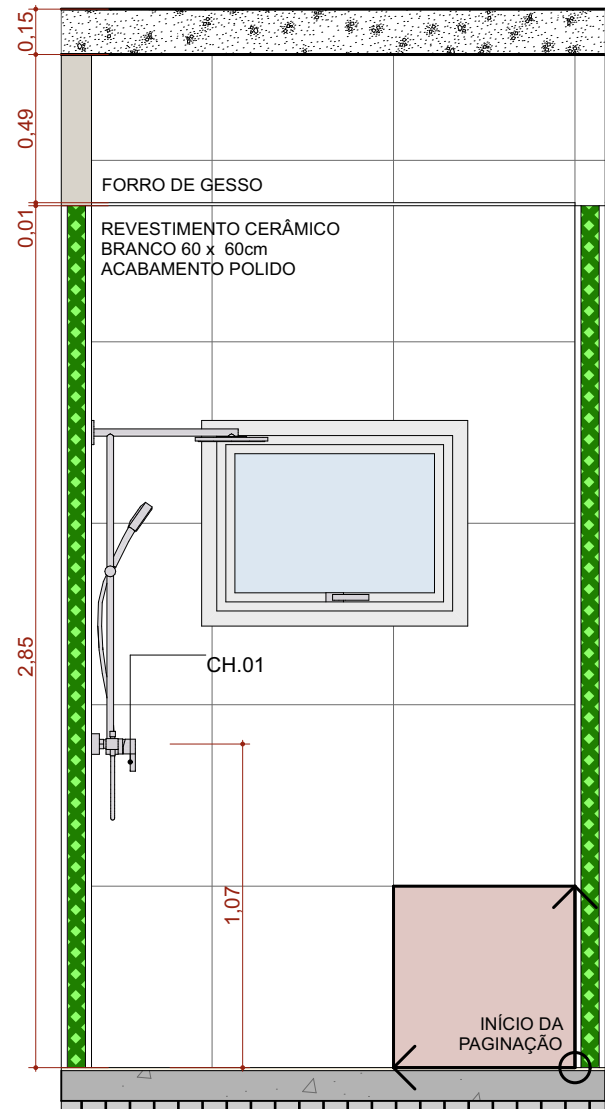

A.M.09 VISTA 1
Escala:1:25

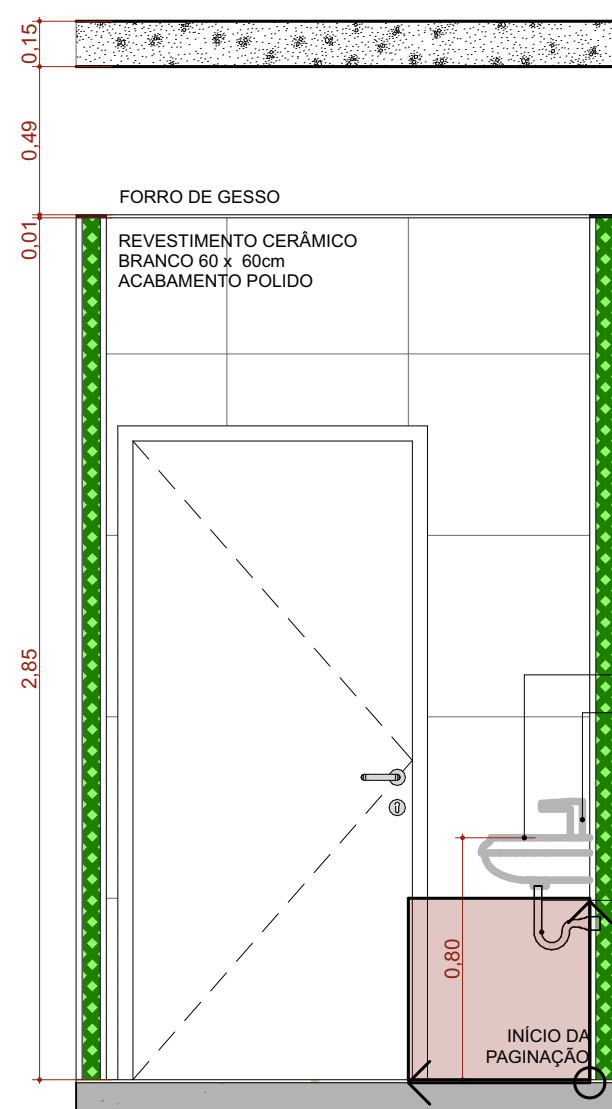

A.M.09 VISTA 2
Escala:1:25

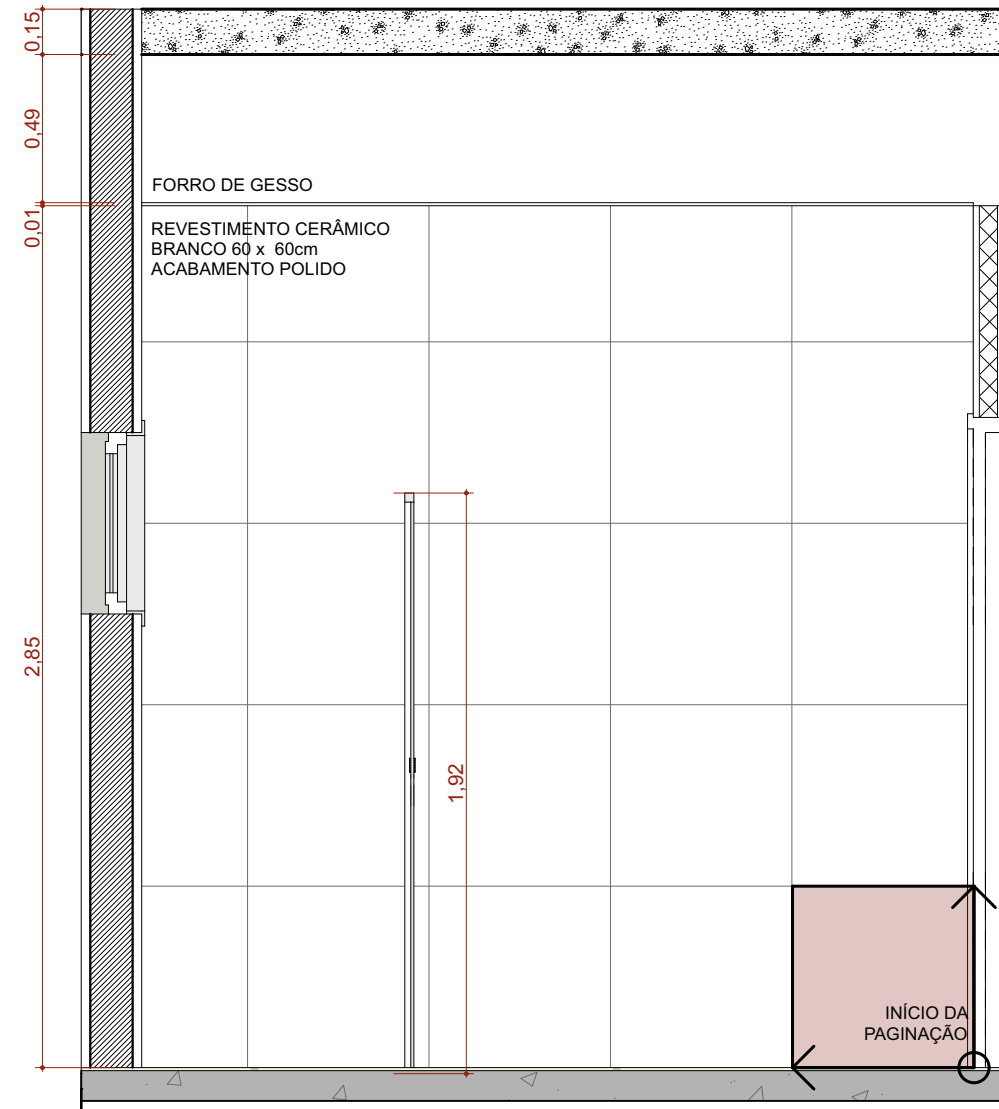

A.M.09 VISTA 3
Escala:1:25

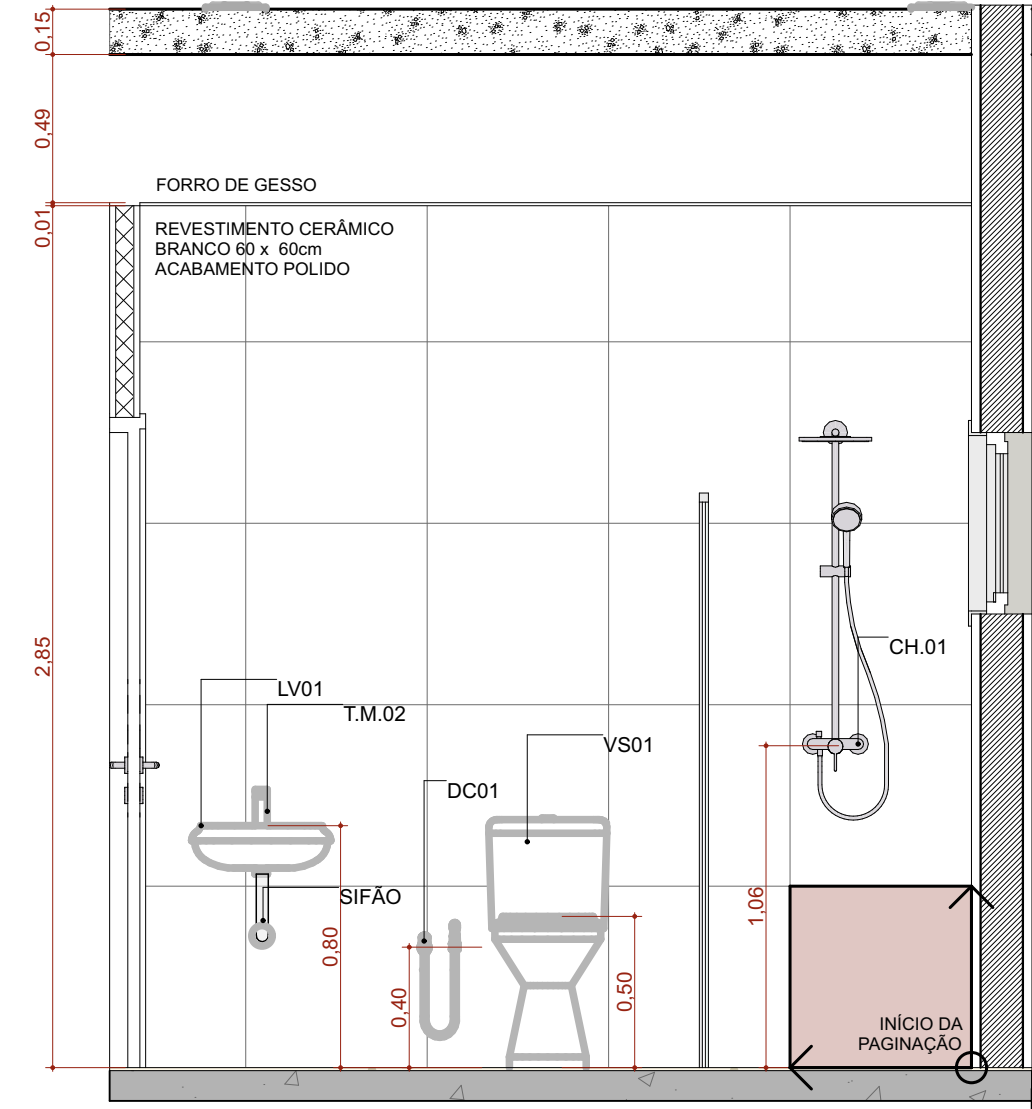

A.M.09 VISTA 4
Escala:1:25

TÍTULO DO PROJETO
UNIDADE BÁSICA DE SAÚDE - PORTE 1

PROPRIETÁRIO
MINISTÉRIO DA SAÚDE
SECRETARIA DE ATENÇÃO PRIMÁRIA À SAÚDE

CNPJ
00.394.544/0108-14

ENDEREÇO
Secretaria de Atenção Primária à Saúde
Espanada dos Ministérios Bloco G Edifício Sede - Ministério da Saúde
CEP 70. 058-900 - Brasília- DF

TÍTULO DA PRANCHA

DETALHAMENTO ÁREAS MOLHADAS 02

DESCRIÇÃO DA ETAPA

PROJETO EXECUTIVO

NOME: PRANCHA - ARQUIVO
MS_UBS1_PE_AQ 12.12_R00

REVISÃO
R01

UNIDADE
METROS

DATA
04/09/2024

ESCALA
INDICADA

DIREITOS AUTORAIS RESERVADOR CONFORME LEGISLAÇÃO NACIONAL E INTERNACIONAL

FOLHA A1
84,10 x 59,40



MINISTÉRIO DA SAÚDE
SECRETARIA DE ATENÇÃO PRIMÁRIA À SAÚDE
Departamento de Estratégias e Políticas de Saúde Comunitária

UNIDADE BÁSICA DE SAÚDE (UBS) PORTE 1
PROJETO DE REFERÊNCIA

ANEXO I
CADERNO DE ESPECIFICAÇÃO



Em caso de dúvidas entrar em contato com desco@saude.gov.br

1. SERVIÇOS PRELIMINARES	
1.1 CONSTRUÇÃO PARA ESCRITÓRIO	
IMAGEM	DESCRIÇÃO
	<p>Construção de escritório, com altura mínima de 2,5m, acabamento em forro de pvc branco, com 1 sanitário. Contendo instalações elétricas e hidrossanitárias.</p>
1.2 CONSTRUÇÃO PARA VESTIÁRIOS	
IMAGEM	DESCRIÇÃO
	<p>Construção para sanitário e vestiário , com altura mínima de 2,5m, acabamento em forro de pvc branco, contendo cabines com chuveiros, bacias sanitárias, mictórios e lavatórios. Contendo instalações elétricas e hidrossanitárias.</p>
1.3 CONSTRUÇÃO PARA REFEITÓRIO	
IMAGEM	DESCRIÇÃO
	<p>Construção para refeitório, com altura mínima de 2,5m, acabamento em forro de pvc branco. Contendo instalações elétricas e lavatórios para as mãos.</p>

1.4 CONSTRUÇÃO PARA ALMOXARIFADO

IMAGEM	DESCRIÇÃO
	Construção para almoxarifado, com altura mínima de 2,5m, prateleiras, acabamento em forro de pvc branco. Contendo instalações elétricas

1. SERVIÇOS PRELIMINARES

1.5 BARRACÃO

IMAGEM	DESCRIÇÃO
	Execução de barracão aberto nas dimensões de 3m x 4m para apoio a produção, cobertura em estrutura de madeira e telhas de fibrocimento. Assentado sob pavimentação em brita.

1.6 PLACA DE OBRA

IMAGEM	DESCRIÇÃO
	Placa de obra em Chapas Planas Metálicas Galvanizadas; seguindo as dimensões mínimas exigidas pelo órgão financiador. As informações deverão estar em material plástico (poliestireno), para adesivação nas placas. Conforme o recomendado no Manual de Uso da Marca do Governo Federal.

1.7 TAPUMES

IMAGEM	DESCRIÇÃO
	Tapume em telha trapezoidal em aço zincado sem pintura

2. INFRAESTRUTURA

2.1 LOCAÇÃO DE OBRA

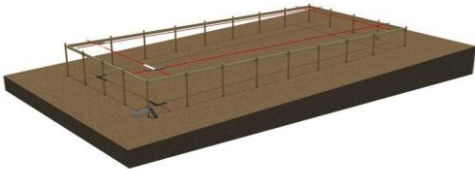
IMAGEM	DESCRIÇÃO
	Locação de Obra executada após a limpeza e nivelamento do terreno, com apoio de aparelhos topográficos adequados e guias de madeira de modo a corresponder rigorosamente às formas, dimensões e níveis registrados no projeto executivo.

3. FUNDAÇÕES

3.1 SAPATA

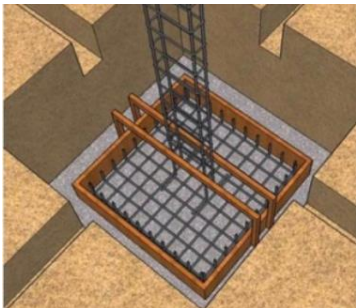
IMAGEM	DESCRIÇÃO
	Sapatas executadas em concreto armado de $f_{ck} = 30\text{Mpa}$, utilizando-se aço CA 50 e/ou CA 60, assentadas sobre base de concreto magro espessura de 5cm, escavação mecanizada, fabricação, montagem e desmontagem de fôrma em madeira serrada de espessura 25mm. Conforme indicado em Projeto Estrutural.

3.2 VIGA BALDRAME

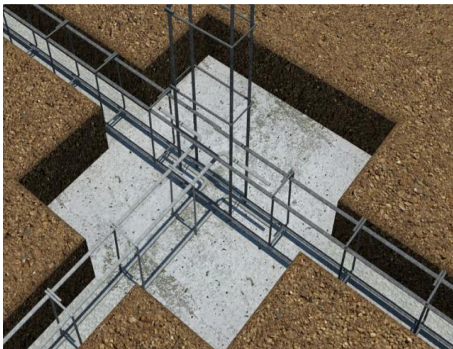
IMAGEM	DESCRIÇÃO
	Baldrames executadas em concreto armado $f_{ck} = 30$ Mpa. As formas deverão ser plana, em compensado resinado de 12mm, inclusive escoramento. A armadura deverá estar completamente limpa de qualquer impureza prejudicial à aderência do concreto, sendo colocadas respeitando o cobrimento conforme especificado em projeto, utilizando-se aço CA 50 e/ou CA 60, fabricação, montagem e desmontagem de forma em madeira serrada de espessura 25mm. Conforme indicado em Projeto Estrutural.

3.3 MEMBRANA ASFÁLTICA LÍQUIDA

IMAGEM	DESCRIÇÃO
	Deverá ser executada impermeabilização de baldrame através da aplicação de membrana asfáltica líquida em todas as suas faces externas.

4. ESTRUTURA

4.1 PILARES EM CONCRETO ARMADO

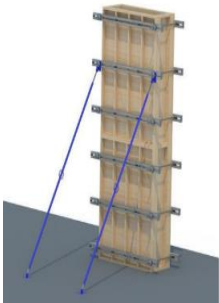
IMAGEM	DESCRIÇÃO
	Pilares executados em concreto armado de $f_{ck} = 30$ Mpa lançado, adensado e moldados in loco conforme dimensões especificadas em projeto estrutural, utilizando-se aço CA 50 e/ou CA 60, montagem e desmontagem de forma em chapa de madeira compensada resinada de 18mm, inclusive escoramento. Conforme projeto executivo.

4.2 VIGA EM CONCRETO ARMADO

IMAGEM	DESCRIÇÃO
	Vigas executadas em concreto armado de $f_{ck}=30\text{Mpa}$ e moldados in loco conforme dimensões especificadas em projeto estrutural, utilizando-se de aço CA 50 e/ou CA 60, montagem e desmontagem de fôrma em chapa de madeira compensada e resinada de 18mm, através de escoramento com pontalete de madeira, pé-direito simples, em madeira serrada.

4.3 LAJE PRÉ-MOLDADA

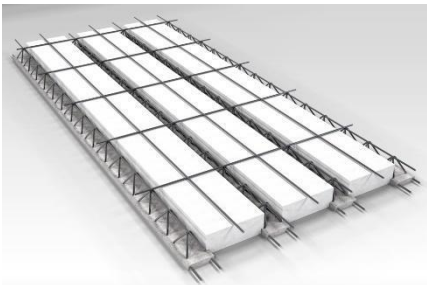
IMAGEM	DESCRIÇÃO
	Lajes pré-moldadas em concreto armado deverão seguir fabricação e montagem conforme dimensões especificadas em projeto estrutural. As vigotas serão do tipo treliçado, dimensionadas de acordo com vãos e carregamentos, utilizando blocos de enchimento em EPS, com armadura negativa, capa em concreto com espessura mínima de 5 cm e $f_{ck} = 30\text{Mpa}$.

5. VEDAÇÕES

5.1 BLOCO DE CONCRETO

IMAGEM	DESCRIÇÃO
	Alvenarias de vedação em blocos vazados cerâmicos na dimensão de 14x19x39cm e 09x19x39cm, executadas através de argamassa preparada em betoneira. A espessura das juntas não deve ultrapassar a 15 mm.

5.2 SISTEMA DRYWALL

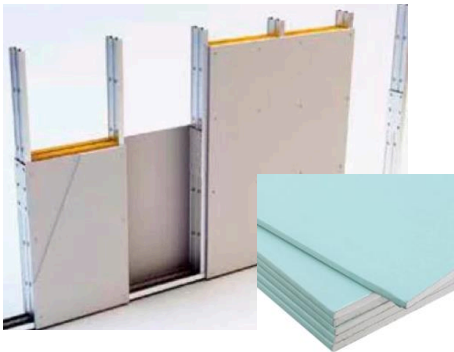
IMAGEM	DESCRIÇÃO
	Alvenarias de vedação em divisórias de gesso acartonado (drywall tipo RU) que deverão ser instaladas utilizando estruturas de perfis de aço galvanizado, parafusando a chapa de drywall RU sobre esses perfis. Tratamento das juntas: deverão ser realizadas com fita de papel microperfurado, massas específicas e cantoneiras especiais, de acordo com as técnicas especificadas pelo fabricante.

5.3 ELEMENTOS VAZADOS - COBOGÓ

IMAGEM	DESCRIÇÃO
	Alvenarias com elementos vazados deverão ser executadas em Cobogó de concreto tipo bandeira de dimensão 30x30x7cm com acabamento polido em ambos os lados, assentados através de argamassa preparada em betoneira. O assentamento será iniciado pela extremidade (cantos), colocando a primeira fiada do cobogó sobre uma camada de argamassa previamente executada.

6. REVESTIMENTOS ARGAMASSADOS

6.1 CHAPISCO

IMAGEM	DESCRIÇÃO
	As alvenarias em bloco cerâmico, internas e externas deverão receber chapisco aplicado com colher de pedreiro em alvenaria (com e sem presença de vãos) com traço de 1:4, preparado em betoneira de 400l.

6.2 EMBOÇO

IMAGEM	DESCRIÇÃO
	Nas alvenarias em bloco cerâmico, após chapisco, deverá ser aplicado camada de emboço, para recebimento de revestimento cerâmico, executado em argamassa de traço 1:2:8, com espessura de 20mm e execução de taliscas.

6.3 REBOCO

IMAGEM	DESCRIÇÃO
	Para recebimento da pintura nas alvenarias em bloco de concreto, deverá ser executada massa única com argamassa de traço 1:2:8, preparo manual, paredes internas com espessura de 20mm e nas paredes externas com espessura de 25mm.

7. COBERTURA

7.1 ESTRUTURA DE MADEIRA

IMAGEM	DESCRIÇÃO
	A estrutura das coberturas será em trama de madeira, composta por terças para telhados de até 2 águas para telha ondulada de fibrocimento, devendo o fornecedor apresentar o projeto de instalação antes do início dos serviços.

7. COBERTURA

7.2 TELHA DE METÁLICA

IMAGEM	DESCRIÇÃO
	Telha de fibrocimento ondulada 6mm, na cor cinza, com dimensões de 2,13 x 1,10 x 0,06 m, com inclinação de 9% a 15%, de acordo com as recomendações do fabricante. A fixação deve ser realizada perfurando a telha ondulada e também a estrutura, sempre com o cuidado de utilizar as brocas apropriadas para cada superfície.

7.3 CALHA

IMAGEM	DESCRIÇÃO
	Calhas produzidas em chapa de aço galvanizado ou aço galvalume, na cor natural, com suportes e bocais. Os rufos deverão ser feitos com chapa metálica e fixados com rebites ou pregos.

7.4 PERGOLADO METÁLICO

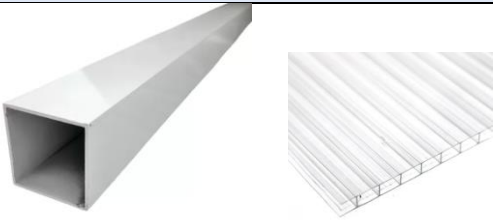
IMAGEM	DESCRIÇÃO
	Pergolado metálico executado em tubos de alumínio com pintura eletrostática na cor branca, fixado por parafusos reforçados e tirantes em cabo de aço inox, com cobertura em chapa de policarbonato alveolar na cor cristal espessura 10mm.

7.5 CHAPIM

8. HIDRÁULICA E ESGOTO

8.1 REGISTROS E CANOPLAS

IMAGEM	DESCRIÇÃO
	Registros em Latão Roscável, com canoplas em acabamento cromado.

8.2 CAIXA DE GORDURA

IMAGEM	DESCRIÇÃO
	Caixas de Gordura com capacidade: 19l ou equivalente, formato circular em PVC ou similar.

8.3 CAIXAS DE INSPEÇÃO

IMAGEM	DESCRIÇÃO
	Caixa de inspeção cilíndrica em PVC rígido, diâmetro de 300 mm - h= 600 mm.

8.4 CAIXA SIFONADA

IMAGEM	DESCRIÇÃO
	Caixas Sifonadas em PVC rígido.

8.5 RALO ESCAMOTEÁVEL

IMAGEM	DESCRIÇÃO
	Ralo escamoteável em aço inox.

8.HIDRÁULICA E ESGOTO

8.6 RESERVATÓRIO TAÇA METÁLICA

IMAGEM	DESCRIÇÃO
	Reservatório do Tipo Taça Metálica com coluna seca, volume de 12000l, com filtragem através de Carvão ativo e areia.

8.7 RESERVATÓRIO DE CONCRETO PRE MOLDADO

IMAGEM	DESCRIÇÃO
	Reservatório para retardo de águas pluviais em concreto pré-moldado com dimensões de 2,0m de diâmetro e 2,0m de altura.

9. ELÉTRICA

9.1 ELETRODUTO RÍGIDO

IMAGEM	DESCRIÇÃO
--------	-----------



Eletroduto em aço galvanizado, 1" e ¾" indicadas em projeto elétrico.

9.2 ELETRODUTO FLEXIVEL

IMAGEM



DESCRIÇÃO

Eletroduto flexível em PEAD, 1" indicadas em projeto elétrico.

9. ELÉTRICA

9.3 ELETROCALHA COM TAMPA

IMAGEM

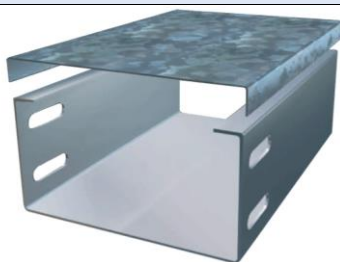

DESCRIÇÃO

Eletrocalha Lisa com Tampa, 100x400mm indicadas em projeto elétrico.

9.4 PERFILADOS

IMAGEM

DESCRIÇÃO

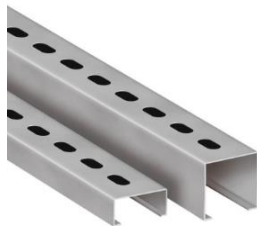

Perfilados metálicos conforme indicado em projeto elétrico.

9.5 CAIXAS DE EMBUTIR PVC

IMAGEM	DESCRIÇÃO
	Caixas de PVC para embutir conforme indicado em projeto elétrico.

9.6 CONJUNTOS – TOMADA, INTERRUPTOR, ESPELHOS

IMAGEM	DESCRIÇÃO
	As tomadas, interruptores e Espelhos deverão ser na cor BRANCA, deverá ser dada preferência para a utilização da mesma linha para os diversos itens, e em caso de não ser possível utilizar a mesma linha, deverá ser mantido o mesmo padrão estético a ser aprovado pela FISCALIZAÇÃO.

10. FORRO

10.1 FORRO DE GESSO ACARTONADO

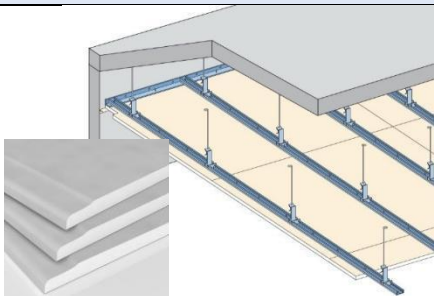
IMAGEM	DESCRIÇÃO
	Forro de gesso acartonado com espessura 12,5 mm. Em painéis pré-fabricados e produzidos a partir da gipsita natural e cartão duplex. Fixados em perfis de chapas de aço galvanizado, espaçados a cada 60 cm, sustentados por pendurais próprios reguláveis e fixados à estrutura existente.

10.2 FORRO DE PVC

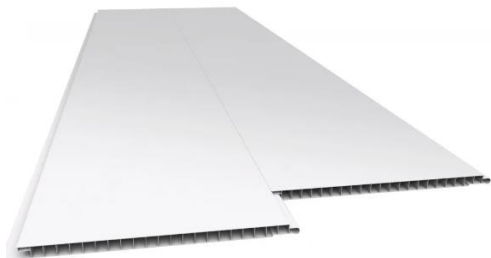
IMAGEM	DESCRIÇÃO
	Forro de PVC com régua de 20cm acabamento liso de 1ª qualidade nas áreas indicadas no projeto dotado de todos os acessórios como roda forro, arremates, cantoneiras. O forro deverá ser fixado em estrutura metálica tipo Metalon (gradeamento), suspenso na estrutura existente e com quadros de no máximo 80x80cm em metalon galvanizado ou zincado, chapa 18 ou de acordo com recomendações do fabricante.

11. REVESTIMENTO PAREDE

11.1 REVESTIMENTO CERÂMICO

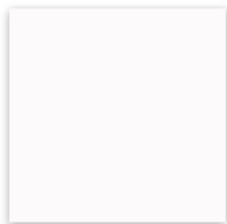
IMAGEM	DESCRIÇÃO
	Revestimento cerâmico branco, com dimensão de 60cm x 60cm, borda retificada, superfície polida ou acetinada. Aplicado com argamassa industrializada ACI, com rejuntamento de 1mm a 5mm, conforme especificado pelo fabricante.

12. REVESTIMENTO PISO

12.1 PISO ALTA RESISTENCIA POLIDO – OFF WHITE

IMAGEM	DESCRIÇÃO
	Piso tipo granilite, marmorite ou granitina em ambientes internos, com espessura de 8 mm, na cor off white, conforme indicado em prancha de paginação, incluso mistura em betoneira, colocação das juntas, aplicação no piso com 4 polimentos com politriz, estucamento, selador e cera. Inclusive RODAPÉ meia cana do mesmo material com altura de 10cm.

12.2 PISO ALTA RESISTENCIA SEM POLIMENTO – OFF WHITE

IMAGEM	DESCRIÇÃO
	Deverá ser aplicado no piso dos ambientes externos, revestimento do tipo granilite, marmorite ou granitina, com espessura de 8 mm, na cor off white, incluso mistura em betoneira, colocação das juntas, aplicação no piso sem polimento. Sem rodapé. Conforme indicado em projeto executivo.

13. PAVIMENTAÇÃO

13.1 CONCRETO DESEMPOLADO

IMAGEM	DESCRIÇÃO
	Concreto (Fck = 20 Mpa) desempolado moldado in loco, com espessura de 8cm. Deve-se realizar a construção de juntas de dilatação seca de pelo menos 5 mm espaçadas a uma distância máxima de 3 m entre si, nas duas direções.

13.2 MEIO FIO

IMAGEM	DESCRIÇÃO
	Meio-fio executado em concreto simples pré-fabricado com altura de 0,30m, base de 0,15m e comprimento de 1,00m. O concreto utilizado deverá possuir resistência mínima à compressão de 21 MPa. Objeto não financiável, sugestão para o projeto de Implantação.

13.3 PISO TÁTIL

IMAGEM	DESCRIÇÃO
	Piso tátil de alerta, em concreto pigmentado na cor vermelho, para pessoa com deficiência visual, dimensões 30 cm x 30 cm, espessura mínima de 2cm, locado conforme prancha de pavimentação e projeto executivo. Objeto não financiável, item obrigatório para o projeto de Acessibilidade.

14.GRANITO

14.1 PEITORIL E BANCADAS

IMAGEM	DESCRIÇÃO
	Granito Branco Siena ou similar, polido com pingadeira externa de 2cm nos peitoris e testeira e rodopia de 10cm nas bancadas, dimensões conforme projeto executivo.

15. ESQUADRIAS DE MADEIRA

15.1 PORTA SIMPLES DE ABRIR

IMAGEM	DESCRIÇÃO
	Portas executadas em madeira semi-oca, revestida com compensado de 35mm em ambas as faces. Os marcos e alizares deverão ter largura de 7cm com acabamento reto. Com acabamento em pintura esmalte sintético acetinado cor branco gelo ou conforme projeto executivo.

15.2 PORTA SIMPLES DE ABRIR COM CHAPA ANTI IMPACTO

IMAGEM	DESCRIÇÃO
	Portas executadas em madeira semi-oca, revestida com compensado de 35mm em ambas as faces, inclusive chapa anti impacto de 1mm com 40cm de altura na parte inferior, ambas as faces. Os marcos e alizares deverão ter largura de 7cm com acabamento reto. Com acabamento em pintura esmalte sintético acetinado cor branco gelo ou conforme projeto executivo.

15.3 PORTA DE ABRIR COM ITENS DE ACESSIBILIDADE

IMAGEM	DESCRIÇÃO
	Portas executadas em madeira semi-oca, revestida com compensado de 35mm em ambas as faces, inclusive chapa anti impacto de 1mm com 40cm de altura na parte inferior, ambas as faces, bem como puxador horizontal em aço inox, com largura de 40cm, conforme NBR 9050/2020. Os marcos e alizares deverão ter largura de 7cm com acabamento reto. Com acabamento em pintura esmalte sintético acetinado cor branco gelo ou conforme projeto executivo.

15. ESQUADRIAS DE MADEIRA

15.4 PORTA DE ABRIR COM ITENS DE ACESSIBILIDADE – AZUL

IMAGEM	DESCRIÇÃO
	Portas executadas em madeira semi-oca, revestida com compensado de 35mm em ambas as faces, inclusive chapa anti impacto de 1mm com 40cm de altura na parte inferior, ambas as faces, bem como puxador horizontal em aço inox, com largura de 40cm, conforme NBR 9050/2020. Os marcos e alizares deverão ter largura de 7cm com acabamento reto. Com acabamento em pintura esmalte sintético acetinado cor azul (Pantone PMS 543C) conforme projeto executivo.

15.5 PORTA DE CORRER COM ITENS DE ACESSIBILIDADE E GRELHA

IMAGEM	DESCRIÇÃO
	Portas executadas em madeira semi-oca, revestida com compensado de 35mm em ambas as faces, inclusive chapa anti impacto de 1mm com 40cm de altura na parte inferior, ambas as faces, bem como puxador horizontal em aço inox, com largura de 40cm, conforme NBR 9050/2020. Com acabamento em pintura esmalte sintético acetinado cor branco gelo conforme projeto executivo.

15.6 PORTA DE CORRER COM ITENS DE ACESSIBILIDADE

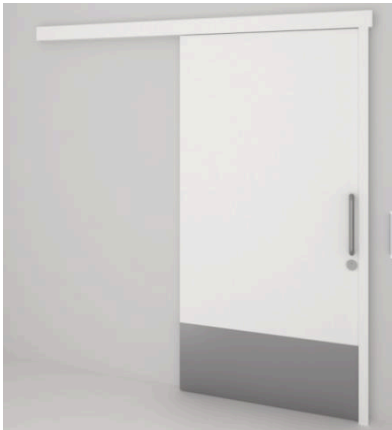
IMAGEM	DESCRIÇÃO
	Portas executadas em madeira semi-oca, revestida com compensado de 35mm em ambas as faces, inclusive chapa anti impacto de 1mm com 40cm de altura na parte inferior, ambas as faces, bem como puxador horizontal em aço inox, com largura de 40cm, conforme NBR 9050/2020. Os trilhos e batedor deverão ter largura mínima de 7cm com acabamento reto. Com acabamento em pintura esmalte sintético acetinado branco gelo conforme projeto executivo.

15. ESQUADRIAS DE MADEIRA

15.7 PORTA DE DUPLA DE ABRIR COM VISOR

IMAGEM	DESCRIÇÃO
	Portas executadas em madeira semi-oca, revestida com compensado de 35mm em ambas as faces, inclusive chapa anti impacto de 1mm com 40cm de altura na parte inferior, ambas as faces, bem como puxador horizontal em aço inox, do tipo anti pânico, com visor. Os trilhos e batedor deverão ter largura mínima de 7cm com acabamento reto. Com acabamento em pintura esmalte sintético acetinado branco gelo conforme projeto executivo.

15.8 PORTA DUPLA DE ABRIR SEM VISOR

IMAGEM	DESCRIÇÃO
	Portas executadas em madeira semi-oca, revestida com compensado de 35mm em ambas as faces, inclusive chapa anti impacto de 1mm com 40cm de altura na parte inferior, ambas as faces, bem como puxador horizontal em aço inox, do tipo anti pânico, sem visor. Os trilhos e batedor deverão ter largura mínima de 7cm com acabamento reto. Com acabamento em pintura esmalte sintético acetinado branco gelo conforme projeto executivo.

15.9 PORTA SIMPLES DE ABRIR RESISTENTE A UMIDADE

IMAGEM	DESCRIÇÃO
	Folha de porta executadas em madeira compensada naval de 35 mm, com miolo tipo colmeia, revestidas com compensado de 3mm em ambas as faces, fechadura do tipo livre e ocupado. Com acabamento em pintura esmalte sintético acetinado, cor branco gelo conforme projeto executivo.

16. ESQUADRIAS DE ALUMÍNIO E VIDRO

16.1 PORTA SIMPLES DE ABRIR - ALUMÍNIO

IMAGEM	DESCRIÇÃO
	Porta em alumínio anodizado com pintura eletrostática branca. Folha de porta executada com perfil do tipo veneziana enrijecida. Maçaneta tipo alavanca e miolo para chave.

16.2 PORTA SHAFTS

IMAGEM	DESCRIÇÃO
	Porta em alumínio anodizado com pintura eletrostática branca. As folhas de porta deverão ser executadas com perfil do tipo veneziana enrijecida. Fechadura tipo roseta

16.3 PORTA DE CORRER

IMAGEM	DESCRIÇÃO
	Porta em alumínio anodizado com pintura eletrostática branca. As folhas dupla de porta deverão ser executadas com perfil do tipo veneziana enrijecida. Sistema de abertura em trilhos com fechadura do tipo concha.

16.4 PORTA SIMPLES DE ABRIR - VIDRO

IMAGEM	DESCRIÇÃO
	Porta em alumínio anodizado com pintura eletrostática branca e vidro temperado. Maçaneta tipo alavanca e miolo para chave.

16. ESQUADRIAS DE ALUMÍNIO E VIDRO

16.5 PORTA DUPLA DE VIDRO TEMPERADO

IMAGEM	DESCRIÇÃO
	Porta em vidro temperado transparente de 10mm, 2 folhas, tipo Blindex, fixadas em vãos requadrados e nivelados com o contramarco. Com Puxador em barra vertical de 60cm e mola para piso.

16.6 JANELA MAXIMO AR

IMAGEM	DESCRIÇÃO
	Janelas do tipo máximo ar, com estrutura em alumínio anodizado, pintura eletrostática na cor branca, com folhas de maxim ar em vidro temperado de 6mm miniboreal.

16.7 JANELA TIPO VISOR

IMAGEM	DESCRIÇÃO
	Janelas do tipo visor, com estrutura em alumínio anodizado com pintura eletrostática na cor branca, com folha fixa em vidro temperado de 6mm incolor. Fixado com baguete e borracha cunha cor branco.

17. LOUÇAS E METAIS

17.1 BACIA SANITÁRIA

IMAGEM	DESCRIÇÃO
	Bacia sanitária c/caixa de descarga acoplada, na cor branco, inclusive assento na cor branco, contendo conjunto de fixação, anel de vedação e engate plástico.

17.2 DUCHA HIGIÊNICA

IMAGEM	DESCRIÇÃO
	Ducha higiênica com registro.

17.3 LAVATÓRIO SUSPENSO PAREDE

IMAGEM	DESCRIÇÃO
	Lavatório de parede com coluna suspensa em louça, cor branco. Com acabamento em coluna suspensa. Incluso válvula de metal cromado e sifão flexível em PVC.

17.4 CUBA REDONDA LOUÇA

IMAGEM	DESCRIÇÃO
	Cuba de embutir redonda ou oval em louça, cor branco, diâmetro de 30cm ou equivalente. Incluso válvula de metal cromado e sifão flexível em PVC.

17. LOUÇAS E METAIS

17.5 CUBA RETANGULAR INOX

IMAGEM	DESCRIÇÃO
	Cuba de embutir em aço inox, dimensão de 40 x 34cm ou equivalente. Incluso válvula de metal cromado e sifão flexível em PVC.

17.7 PIA DE DESPEJO

IMAGEM	DESCRIÇÃO
--------	-----------



Funil para expurgo em aço inox, dimensão mínima de 30cm, com sifão inox, fixado em bancada de granito, com tampa e acionamento por Válvula de Descarga Hydra.

17.8 ESCOVÁRIO

IMAGEM	DESCRIÇÃO
	Escovário em granito, dimensões sob medida de acordo com o projeto arquitetônico, incluso válvula de metal cromado e sifão flexível em PVC, com torneira de pressão.

17. LOUÇAS E METAIS

17.9 TANQUE EM LOUÇA

IMAGEM	DESCRIÇÃO
	Tanque com coluna em louça, cor branco, 30l ou equivalente, incluso sifão flexível em PVC, e válvula plástica.

17.9 TORNEIRA DE BANCADA BICA BAIXA - PRESSÃO

IMAGEM	DESCRIÇÃO
--------	-----------



Torneira de Bancada, acionamento de pressão, bica baixa, acabamento cromado. A ser instalada nos lavatórios suspensos de parede e bancadas com lavatório para mãos.

17.10 TORNEIRA DE MESA BICA ALTA



IMAGEM	DESCRIÇÃO
	Torneira de mesa com arejador e acionamento de ¼ de volta, bica alta, acabamento cromado. A ser instalada na bancada da copa.

17.11 TORNEIRA DE MESA BICA ALTA MONOCOMANDO COM EXTENSOR

IMAGEM	DESCRIÇÃO
	Torneira de mesa com acionamento do tipo monocomando flexível, bica alta, com ducha flexível extensora, acabamento cromado. A ser instalada na bancada de higienização do recém-nascido localizada na suíte PPP.

17. LOUÇAS E METAIS

17.12 TORNEIRA DE MESA BICA ALTA SENSOR

IMAGEM	DESCRIÇÃO
	Torneira de Bancada, acionamento de pressão, bica alta, acabamento cromado. A ser instalada no escovário.
17.13 TORNEIRA DE BANCADA BICA ALTA ALAVANCA COTOVELO	
IMAGEM	DESCRIÇÃO
	Torneira clínica alta, de bancada, contendo alavanca para acionamento com cotovelo, acabamento cromado. A ser instalada no serviço e utilidades.
17.14 TORNEIRA DE PAREDE	
IMAGEM	DESCRIÇÃO
	Torneira de parede para tanque e jardim, com adaptador para mangueira, acionamento de ½ de volta, acabamento cromado. A ser instaladas no DML, abrigo de lixo, solarium e áreas verdes.
17.15 CHUVEIRO	
IMAGEM	DESCRIÇÃO

	<p>Chuveiro elétrico comum, corpo plástico, tipo ducha.</p>
---	---

17. LOUÇAS E METAIS

17.16 ENGATE FLEXIVEL

IMAGEM	DESCRIÇÃO
	<p>Os engates flexíveis que serão utilizados para fazer a ligação entre o ponto de consumo de água na parede até a peça sanitária deverá ser de PVC com bitola de ½" e 40 cm de comprimento.</p>

18. ACESSÓRIOS DE ACESSIBILIDADE

18.1 BARRAS DE APOIO FIXA

IMAGEM	DESCRIÇÃO
	<p>Barra de apoio, reta, fixa, em aço inox, l=40cm, l=70cm e l=80cm, com diâmetro de empunhadura de 30mm. Deverão ser instaladas nos banheiros PCD como suporte para o uso dos equipamentos e nas portas.</p>

18.5 BOTÃO DE EMERGÊNCIA

IMAGEM	DESCRIÇÃO
--------	-----------



Botoeira áudio visual, com alarme para banheiro PCD, sem fio.

22. ILUMINAÇÃO

22.1 LUMINÁRIA QUADRADA DE EMBUTIR 36W

IMAGEM	DESCRIÇÃO
	Luminária de embutir de LED quadrado, dimensão de 40X40cm ou equivalente. Corpo fabricado em alumínio com acabamento em pintura eletrostática na cor branco ou similar. Montada com LED integrado de alta performance 36W branco neutro ou branco frio 4500k - 6500K e driver bivolt.



22.2 LUMINÁRIA QUADRADA DE EMBUTIR 16W

IMAGEM	DESCRIÇÃO
	Luminária de embutir de LED quadrado, dimensão de 20X20cm ou equivalente. Corpo fabricado em alumínio com acabamento em pintura eletrostática na cor branco ou similar. Fixada através de presilhas para gesso. Montada com LED integrado de alta performance 16W branco neutro ou branco frio 4500k - 6500K e driver bivolt.

22.3 LUMINÁRIA QUADRADA DE SOBREPOR 16W

IMAGEM	DESCRIÇÃO
--------	-----------

	<p>Luminária de sobrepor de LED quadrado, dimensão de 20X20cm ou equivalente. Corpo fabricado em alumínio com acabamento em pintura eletrostática na cor branco ou similar. Fixada através de presilhas para gesso. Montada com LED integrado de alta performance 16W branco neutro ou branco frio 4500k - 6500K e driver bivolt.</p>
---	---

21. ILUMINAÇÃO	
21.3 LUMINÁRIA QUADRADA DE EMBUTIR	
IMAGEM	DESCRIÇÃO
	<p>Luminária de embutir de LED quadrado, dimensão de 60X60cm ou equivalente. Corpo fabricado em alumínio com acabamento em pintura eletrostática na cor branco ou similar. Montada com LED integrado de alta performance 48W branco neutro ou branco frio 4500k - 6500K e driver bivolt.</p>
21.4 LUMINÁRIA DE EMERGÊNCIA	
IMAGEM	DESCRIÇÃO
	<p>Luminária de emergência, dimensão de 6,5X20,5cm. Corpo fabricado em alumínio com acabamento em pintura eletrostática na cor branco. Com bateria em lítio, montada com LED integrado de alta performance 3W branco frio 6500K e driver bivolt.</p>
21.5 LUMINÁRIA TIPO ARANDELA	
IMAGEM	DESCRIÇÃO



Luminária Arandela tipo Tartaruga com grade de sobrepor. Corpo fabricado em alumínio com acabamento em pintura eletrostática na cor branco ou similar. Montada com lâmpada de LED performance 12W branco neutro ou branco frio 4500k - 6500K e driver bivolt, sem reator.

22.PINTURA

22.1 PINTURA ACRÍLICA COBOGÓS E DETALHES

IMAGEM	DESCRIÇÃO
	<p>Pintura de acabamento para interiores e exteriores, aplicado em 2 demãos ou de acordo com as orientações do fabricante, acabamento semi-brilho. RGB 99, 133, 142</p> <p>COBOGÓS E DETALHES</p>

22.PINTURA

22.2 PINTURA ACRÍLICA TETO

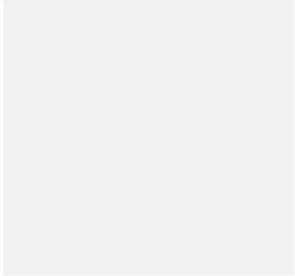
IMAGEM	DESCRIÇÃO
	<p>Pintura de acabamento para interiores e exteriores, aplicado em 2 demãos ou de acordo com as orientações do fabricante, acabamento semi-brilho. COR PRONTA BRANCO NEVE</p> <p>TETO</p>

22.3 PINTURA ACRÍLICA PAREDES EXTERNAS – COR BASE

IMAGEM	DESCRIÇÃO
--------	-----------

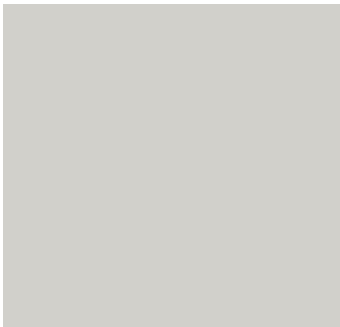
	<p>Pintura de acabamento para interiores e exteriores, aplicado em 2 demãos ou de acordo com as orientações do fabricante, acabamento semi-brilho. RGB 209,208,202</p> <p>PAREDES EXTERNAS – COR BASE</p>
---	---

22.4 PINTURA PAREDES INTERNAS – COR BASE

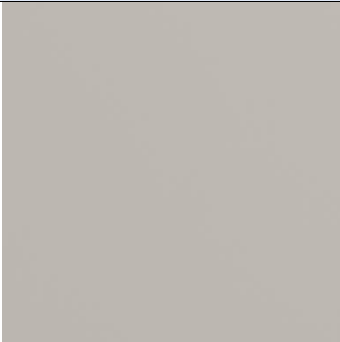
IMAGEM	DESCRIÇÃO
	<p>Pintura esmalte de acabamento para madeira e metal, aplicado em 2 demãos ou de acordo com as orientações do fabricante, acabamento semi-brilho. RGB 216,211,202</p> <p>PAREDES INTERNAS – COR BASE</p>

22.PINTURA

22.8 PINTURA ACRÍLICA - PISO

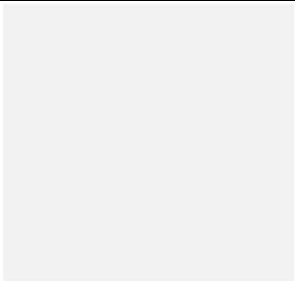
IMAGEM	DESCRIÇÃO
 <p>PANTONE 18-4004 TCX Bright White</p>	<p>Pintura acrílica de acabamento para piso, aplicado em 2 demãos ou de acordo com as orientações do fabricante, acabamento fosco. COR PRONTA BRANCO NEVE</p> <p>MEIO FIO, MARCAÇÃO DE VAGAS E RAMPA DE ACESSIBILIDADE</p>

22.9 PINTURA ACRÍLICA - PISO

IMAGEM	DESCRIÇÃO
--------	-----------

 <p>PANTONE® 2945 CP</p>	<p>Pintura acrílica de acabamento para piso, aplicado em 2 demãos ou de acordo com as orientações do fabricante, acabamento fosco. COR AZUL PANTONE 2945 c</p> <p>RAMPA DE ACESSIBILIDADE</p>
--	---

22.10 TEXTURA ACRÍLICA

IMAGEM	DESCRIÇÃO
	<p>Textura acrílica do tipo bico de jaca, aplicado em 2 demãos ou de acordo com as orientações do fabricante. COR PRONTA BRANCO GELO.</p> <p>MUROS</p>

22.PINTURA

22.11 TEXTURA PROJETADA

IMAGEM	DESCRIÇÃO
	<p>Revestimento decorativo do tipo monocamada ou monocapa na cor cinza cimento queimado</p> <p>PÓRTICO DA FACHADA.</p>

23. RÉGUA DE GASES

23.1 RÉGUA DE GASES SIMPLES

IMAGEM	DESCRIÇÃO
	Régua para gás medicinal, em alumínio, dimensões: 850x220x70mm ou equivalente, com: 01 ponto p/ oxigênio, 01 ponto p/ ar comprimido, 01 ponto p/ vácuo, 04 tomadas elétricas além de módulo para chamada de leito.

24. CHAPA PROTETORA

24.1 CHAPA PROTETORA EM PVC

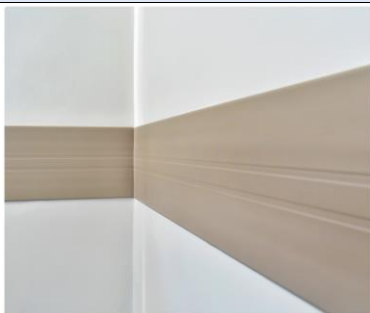
IMAGEM	DESCRIÇÃO
	Chapa protetora de parede em PVC flexível de 200mm na cor cinza claro.

26.2 PLACA FOTOLUMINESCENTE

IMAGEM	DESCRIÇÃO
	Placa em chapa de aço com pintura fotoluminescente, dimensão 60x 80cm fixado em parede para o estacionamento reservado PCD.

27. LETRA CAIXA

27.1 LETRA CAIXA EM ACM BRANCO

IMAGEM	DESCRIÇÃO
	Letra caixa em ACM com altura de 50cm na cor branca neve. Conforme indicado em projeto executivo.
27.2 LETRA CAIXA EM ACM AZUL	
IMAGEM	DESCRIÇÃO
	Letra caixa em ACM com altura de 60cm na cor azul - logo SUS (Pantone 2945-CP).
28. PAISAGISMO	
28.1 PLACAS GRAMA	
IMAGEM	DESCRIÇÃO
	Grama esmeralda em placas. NOTA: substituir por espécie de gramínea similar a depender da região. Objeto não financiável, sugestão para o projeto de Implantação.
29. MARCO INAUGURAL	
29.1 CHAPA ACRÍLICA	

IMAGEM	DESCRIÇÃO
	Placa de inauguração em chapa acrílica branco leitoso duplo, tipo sanduíche, com impressão em cores e proteção em chapa de PVC 3mm, para fixação em estrutura de concreto através de parafusos de acabamento inox esféricos. Consultar Fiscalização da obra para inserção de dados na placa.

Observações:

- 1- As imagens apresentadas nesse Caderno de Especificações são ilustrativas.
- 2- Todos os materiais especificados podem ser substituídos por similares, desde que autorizados pela fiscalização da obra e atendam as normas técnicas e os padrões de qualidade igual ou superior ao especificados.

MINISTÉRIO DA SAÚDE
SECRETARIA DE ATENÇÃO PRIMÁRIA À SAÚDE
Departamento de Estratégias e Políticas de Saúde Comunitária

PROJETO DE REFERÊNCIA PARA UNIDADES BÁSICAS DE SAÚDE (UBS) – PORTE I



* Este documento deverá ser complementado e adaptado para implantação do Projeto de Referência desta tipologia ao local onde será construído. Sob a responsabilidade do tomador do recurso.

**O Projeto de implantação será de responsabilidade do Município onde a Unidade Básica de Saúde será implantada e deverá conter todas as informações necessárias para que a edificação funcione de maneira completa, assim como apresentar os projetos, memoriais e detalhamentos para a perfeita realização das movimentações de terra necessárias (terraplenagem), compactação de terreno, adequação das fundações conforme a sondagem que deverá ser realizada in loco, acessibilidade, estacionamentos e vias externas, iluminação externa, de acesso ao lote, entre outros, atendendo os códigos e normas municipais; bem como a adaptação do projeto executivo à legislação do Município onde será construído. Caberá ao Conveniente implantar o projeto de referência ao terreno escolhido para a construção, complementando o caderno de encargos e projetos com as informações necessárias e suficientes ao processo licitatório do empreendimento como um todo.

***Este documento deve ser usado em conjunto com as demais pranchas de engenharia e planilha orçamentária correspondente.

Em caso de dúvida procurar o Departamento de Estratégias e Políticas de Saúde Comunitária
E-mail: desco@saude.gov.br

SUMÁRIO

1.	DIRETRIZES PROJETUAIS	7
2.	DIAGRAMA DE MASSAS.....	Erro! Indicador não definido.
3.	DESCRIÇÃO DOS NÚCLEOS ASSISTENCIAIS	10
4.	RECOMENDAÇÃO AOS TOMADORES DE RECURSOS.....	13
5.	PREMISSAS PROJETUAIS PARA CUMPRIMENTO DOS OBJETIVOS DE DESENVOLVIMENTO SUSTENTÁVEL - ODS	19
3.1	VENTILAÇÃO E ILUMINAÇÃO NATURAL.....	20
3.2	ESTRATÉGIAS DE USO E REUSO RACIONAL DA ÁGUA	20
3.3	ENERGIA RENOVÁVEL.....	20
3.4	SISTEMA CONSTRUTIVO	21
4	PROGRAMA DE NECESSIDADES	21
5	ADMINISTRAÇÃO E SERVIÇOS PRELIMINARES.....	24
5.1	ADMINISTRAÇÃO DA OBRA	24
5.2	NORMAS E ESPECIFICAÇÕES.....	24
5.3	INSTALAÇÃO DO CANTEIRO DE OBRAS E SEGURANÇA	25
5.4	INSTALAÇÃO PROVISÓRIA DE ÁGUA POTÁVEL E REDE DE ENERGIA.....	25
5.5	SINALIZAÇÃO E TAPUMES.....	26
6	INFRAESTRUTURA.....	26
6.1	MOVIMENTAÇÃO DE TERRA.....	26
6.1.1	PREPARAÇÃO DO TERRENO.....	26
6.1.2	ESCAVAÇÕES.....	26
6.1.3	ATERROS E REATERROS	27
6.1.4	COMPACTAÇÃO	27
6.2	LOCAÇÃO DA OBRA	27
7	FUNDAÇÕES	28
7.1	ESCAVAÇÕES.....	28
7.2	FUNDAÇÃO DIRETA	28
7.3	PROCEDIMENTOS EXECUTIVOS DE CARÁTER ESPECÍFICOS	28
7.4	MATERIAIS E COMPONENTES	29

7.5	LANÇAMENTO DO CONCRETO ARMADO	30
7.6	IMPERMEABILIZAÇÃO DAS FUNDAÇÕES	30
7.7	ATERRO APILOADO	30
7.8	LASTRO DE CONCRETO MAGRO	31
7.9	CONTRAPISO ARMADO	31
8	ESTRUTURAS DE CONCRETO ARMADO	31
8.1	PROJETOS	31
8.2	AÇO	31
8.3	AGLOMERANTES	32
8.4	AGREGADOS (AREIA E BRITA)	32
8.5	ARAME	33
8.6	CONCRETO	33
8.7	DOSAGEM	34
8.8	PROCESSO EXECUTIVO	34
8.9	DISPOSIÇÕES GERAIS	34
8.9.1	REPAROS NO CONCRETO	35
8.9.2	LANÇAMENTO DE CONCRETO	35
8.9.3	ADENSAMENTO DO CONCRETO	36
8.9.4	CURA DO CONCRETO	36
8.9.5	DESFORMA	36
8.9.6	FORMAS E ESCORAMENTO	37
8.9.7	ARMADURA	38
8.10	PILARES	39
8.11	VIGAS	39
8.12	LAJE PRÉ MOLDADA	39
9	VEDAÇÕES	39
9.1	PAREDES BLOCO DE CONCRETO	39
9.2	PAREDES DRYWALL	40
9.3	ELEMENTOS VAZADOS - COBOGÓ	40
10	REVESTIMENTOS ARGAMASSADOS	40
10.1	CHAPISCO	40
10.2	EMBOÇO	41

10.3	REBOCO	41
11	COBERTURA.....	41
11.1	ESTRUTURA METÁLICA	Erro! Indicador não definido.
11.2	TELHA DE FIBROCIMENTO	41
11.3	CALHA E RUFOS	41
11.4	PERGOLADO METÁLICO.....	42
11.5	CHAPIM	42
12	INSTALAÇÕES HIDROSSANITÁRIAS E DRENAGEM.....	42
12.1	REGISTROS E CANOPLAS.....	42
12.2	CAIXA DE GORDURA	42
12.3	CAIXA DE INSPEÇÃO.....	42
12.4	RALOS	43
12.5	RESERVATÓRIO TAÇA METÁLICA	43
12.6	RESERVATÓRIO DE ÁGUAS PLUVIAIS	43
12.7	BOMBAS	43
13	ELÉTRICA.....	43
13.1	CABEAMENTO, FIAÇÃO E COMPONENTES.....	43
14	FORRO	44
14.1	FORRO DE GESSO ACARTONADO.....	44
14.2	FORRO DE PVC.....	45
15	REVESTIMENTOS DE PAREDE.....	45
15.1	REVESTIMENTO CERÂMICO BRANCO 60x60CM	45
16	REVESTIMENTOS DE PISO	45
16.1	ALTA RESISTÊNCIA – GRANILITE POLIDO	45
16.2	ALTA RESISTÊNCIA – GRANILITE SEM POLIMENTO	46
17	PAVIMENTAÇÃO	46
17.1	PASSEIO EXTERNO	46
17.2	MEIO FIO	46
18	GRANITOS.....	46
18.1	PEITORIL	46
18.2	BANCADAS.....	46
19	ESQUADRIAS DE MADEIRA	47

19.1	PORTAS DE MADEIRA SEMI-OCAS	47
19.2	PORTAS DE MADEIRA SEMI-OCAS COM CHAPA ANTI-IMPACTO	47
19.3	PORTAS DE MADEIRA SEMI-OCAS – SANITÁRIOS/BANHEIROS DE PESSOAS COM DEFICIÊNCIA	48
19.4	PORTAS DE MADEIRA SEMI-OCAS COM GRELHA.....	49
19.5	PORTAS DE MADEIRA SEMI-OCAS COM VISOR.....	49
19.6	PORTAS DE MADEIRA LISA – RESISTENTE A UMIDADE	50
20	ESQUADRIAS DE ALUMÍNIO E VIDRO.....	50
20.1	PORTAS DE ALUMÍNIO.....	51
20.2	PORTAS DE VIDRO DE ABRIR.....	51
20.3	PORTAS DE VIDRO DE CORRER	52
20.4	JANELA DE ALUMÍNIO COM VIDRO - MAXIM AR	52
20.5	JANELA DE ALUMÍNIO COM VIDRO – FIXA/VISOR	53
21	LOUÇAS E METAIS.....	53
21.1	BACIA SANITÁRIA.....	53
21.2	DUCHA HIGIÊNICA	53
21.3	LAVATÓRIO DE PAREDE	54
21.4	CUBA REDONDA DE EMBUTIR	54
21.5	CUBA RETANGULAR INOX.....	54
21.6	BANHEIRA NEONATAL	54
21.7	PIA DE DESPEJO	54
21.8	LAVATÓRIO TIPO CALHA EM INOX.....	54
21.9	TANQUE EM LOUÇA - DML	54
21.10	TORNEIRA DE PRESSÃO - BICA BAIXA	54
21.11	TORNEIRA DE BANCADA - BICA ALTA.....	54
21.12	TORNEIRA DE BANCADA - BICA ALTA MONOCOMANDO COM EXTENSOR	55
21.13	TORNEIRA DE BANCADA – BICA ALTA SENSOR	55
21.14	TORNEIRA DE BANCADA – BICA ALTA ALAVANCA COTOVELO.....	55
21.15	TORNEIRA DE PAREDE	55
21.16	CHUVEIRO.....	55
21.17	ENGATE FLEXÍVEL	55
22	METAIS E ACESSÓRIOS DE ACESSIBILIDADE.....	55

22.1	BARRAS DE APOIO - FIXA	55
22.2	BARRAS DE APOIO - ARTICULÁVEL.....	55
22.3	BOTÃO DE EMERGÊNCIA	56
23	ILUMINAÇÃO	56
23.1	LUMINÁRIA QUADRADA DE SOBREPOR 36W	56
23.2	LUMINÁRIA QUADRADA DE SOBREPOR 16W	56
23.3	LUMINÁRIA QUADRADA DE EMBUTIR 24W.....	56
23.4	LUMINÁRIA DE EMERGÊNCIA	57
23.5	ARANDELA	57
23.6	BALIZADOR DE PISO	57
23.7	ARANDELA PAINEL DE ALARME	57
24	PINTURA	57
24.1	SELADOR ACRÍLICO	57
24.2	MASSA ACRÍLICA.....	58
24.3	FUNDO NIVELADOR	58
24.4	MASSA ACRÍLICA PARA MADEIRA.....	58
24.5	PINTURA ACRÍLICA - CORES CONVENCIONAIS E MISTURADAS	58
24.6	PINTURA PARA PISO - CORES CONVENCIONAIS.....	58
24.7	TEXTURA – TIPO BICO DE JACA.....	58
24.8	TEXTURA PROJETADA– REVESTIMENTO DECORATIVO MONOCAMADA	58
25	RÉGUA DE GASES.....	59
26	FAIXA PROTETORA DE PVC	59
27	SINALIZAÇÃO	59
28	LETRA CAIXA	59
29	PAISAGISMO	59
29.1	FORRAÇÃO.....	60
29.2	PLANTAS ORNAMENTAIS.....	60
29.3	ARBUSTOS	60
30	MARCO INAUGURAL.....	60
31	LIMPEZA GERAL	61
31.1	LIMPEZA DIÁRIA.....	61
31.2	LIMPEZA FINAL	61

32	OBSERVAÇÕES FINAIS.....	61
----	-------------------------	----

ANEXO I – CADERNO DE ESPECIFICAÇÕES

ANEXO II – QUADRO DE ACABAMENTOS POR AMBIENTE

1. CONCEITO E DIRETRIZES PROJETOAIS

A Política Nacional de Atenção Básica - PNAB, aprovada pela Portaria nº 2.436, de 21 de setembro de 2017, estabelece a revisão das diretrizes para a organização da Atenção

Básica, dentre elas as diretrizes que definem a infraestrutura, ambiência e funcionamento da atenção básica no Brasil.

A PNAB define que a garantia da infraestrutura adequada e com boas condições para o funcionamento das Unidades Básicas de Saúde (UBS), com espaço, mobiliário e equipamentos, além de acessibilidade de pessoas com deficiência (PCD), de acordo com as normas vigentes é uma responsabilidade de todos os entes federados. Nesse sentido, o Ministério da Saúde por meio do novo Programa de Aceleração do Crescimento (PAC – 2023 a 2026), apresenta neste documento técnico, as diretrizes para os projetos arquitetônicos das Unidades Básicas de Saúde, contendo a organização física e funcional, fluxos, diagrama de massas, programa de necessidades de acordo com as diretrizes da organização da Atenção Primária de forma que garanta uma infraestrutura com fluxos adequados e organização espacial que possibilitem o cuidado integrado em saúde.

A ambiência de uma UBS refere-se ao espaço físico (arquitetônico), entendido como lugar social, profissional e de relações interpessoais, que deve proporcionar uma atenção acolhedora e humana para as pessoas, além de um ambiente saudável para o trabalho dos profissionais de saúde, tendo como parâmetros de estrutura a densidade demográfica, a composição, atuação e os tipos de equipes, perfil da população e as ações e serviços de saúde a serem realizados. (BRASIL, 2017)

Para o desenvolvimento desse projeto buscou-se a construção de diretrizes e ideias forças que representam os atributos da Atenção Primária entre eles, destaca-se: a Atenção Primária estruturada como primeiro ponto de atenção e principal porta de entrada do sistema, constituída de equipe multidisciplinar que cobre toda a população, integrando, coordenando o cuidado e atendendo as necessidades de saúde das pessoas do seu território. (BRASIL, 2017)

Sendo assim, o desafio é proporcionar um modelo de UBS que promova uma integração em todos os âmbitos, isso se refere a ideia de que o serviço de saúde, possua uma estrutura que se integre e se comunique com o território em que está, com espaços que permitem uma relação entre o exterior e o interior. Além disso, a estrutura precisa proporcionar uma maior integração entre as equipes multiprofissionais, e entre essas equipes e os usuários.

Dentre as principais diretrizes que impactam diretamente na organização espacial das UBS que serão construídas no âmbito do novo Programa de Aceleração do Crescimento (PAC 2023-2026) estão:

- ✓ Estrutura física integrada ao território, a partir das características socioambientais em que está inserida, com espaços adaptados às diferentes condições climáticas, bem como a utilização de espaços externos integrados;

- ✓ Modelo centrado na necessidade de saúde das pessoas, na melhoria das condições de vida da comunidade e indutor do processo de trabalho das equipes;
- ✓ Comunicação e educação popular em saúde;
- ✓ Produção do cuidado que favoreça o engajamento, o compartilhamento de decisões a atuação interprofissional, interdisciplinar, intersetorial e integrada das diferentes equipes e serviços no território;
- ✓ Espaços físicos e ambientes adequados para a formação de estudantes e trabalhadores de saúde de nível médio e superior, para a formação em serviço e para a educação permanente na UBS;
- ✓ Segurança do paciente, monitoramento, avaliação e controle de estruturas, processos e resultados assistenciais, para garantir a qualidade no cuidado;
- ✓ Estímulo ao uso oportuno e adequado de soluções e inovações de saúde digital;
- ✓ Desenvolvimento de ações de assistência farmacêutica e de uso racional de medicamentos.

Atos Normativos

A solução técnica proposta, baseada no projeto arquitetônico fornecido, está em conformidade com as normas aplicáveis ao tema. O foco principal está na norma sanitária vigente no país, especificamente na RESOLUÇÃO - RDC Nº 50, DE 21 DE FEVEREIRO DE 2002, que estabelece o Regulamento Técnico para o planejamento, programação, elaboração e avaliação de projetos físicos de estabelecimentos assistenciais de saúde.

A seguir, estão listados os atos normativos mais relevantes que serviram como base para a elaboração do projeto:

- a) Portaria de Consolidação no 2, de 28 de setembro de 2017. Consolida as normas sobre a Política Nacional de Atenção Básica. Brasília: Ministério da Saúde, 2017.
- b) Portaria de Consolidação no 6, de 6 de outubro de 2017. Consolida as normas sobre o financiamento e a transferência dos recursos federais para as ações e os serviços de saúde do Sistema Único de Saúde. Brasília: Ministério da Saúde, 2017.
- c) RDC Nº 51/2011 ANVISA - Dispõe sobre os requisitos mínimos para a análise, avaliação e aprovação dos projetos físicos de estabelecimentos de saúde no Sistema Nacional de Vigilância Sanitária (SNVS) e dá outras providências.
- d) RDC 63/2011 ANVISA - Requisitos de Boas Práticas de Funcionamento para os Serviços de Saúde.
- e) RDC nº 222/2018 ANVISA - Regulamenta as Boas Práticas de Gerenciamento dos Resíduos de Serviços de Saúde.
- f) RDC nº 36/2013 ANVISA - Institui ações para a segurança do paciente em serviços de saúde.

- g) RDC nº 15/2012 ANVISA – Requisitos de boas práticas para o processamento de produtos para saúde.
- h) RDC nº 197/2017 ANVISA - Requisitos mínimos para o funcionamento dos serviços de vacinação humana.
- i) ABNT NBR 9050/2020 - Acessibilidade a edificações, mobiliário, espaços e equipamentos urbanos.
- j) ABNT NBR 12.188/2016 – Sistemas centralizados de suprimentos de gases medicinais, de gases para dispositivos médicos e de vácuo para uso em estabelecimentos de saúde.
- k) ABNT NBR 7256/2016 – Tratamento de ar em Estabelecimento Assistencial de Saúde (EAS) – Requisitos para projetos e execução das instalações.
- l) Além das normas estabelecidas pelos catálogos técnicos da ABNT e correlatos, a contratada deverá consultar e aplicar, quando pertinente, as normas indicadas na Biblioteca de Temas de Serviços de Saúde disponível em Biblioteca de temas de serviços de a) saúde (Biblioteca de temas de serviços de saúde (www.gov.br)).

Caracterização e premissas projetuais da UBS Porte I

O projeto de referência da Unidade Básica de Saúde (UBS) Porte I teve como parâmetro para implantação um terreno mínimo recomendado de 35 m x 40 m, resultando em uma área total de terreno sugerida de 1.400,00 m² e uma área construída aproximada de 389,78 m² de área construída útil e 481,00 m² de área de cobertura, implementada em pavimento térreo.

A escolha do método construtivo para o projeto de referência da UBS Porte I, que embasou o detalhamento do projeto arquitetônico e dos demais projetos complementares de engenharia, foi a construção convencional. Esse método foi escolhido devido ao seu histórico de ampla utilização em todas as regiões do país, o que amplia a oferta de mão de obra que atende aos critérios quali-quantitativos necessários para a operacionalidade profissional desde a análise preparatória, passando pela implantação das unidades, chegando a própria manutenção pós entrada em funcionamento. O método consiste em superestrutura e fundações elaboradas em concreto armado, com fechamento externo em blocos cerâmicos. Internamente, os fechamentos verticais foram escolhidos com o uso de *drywall*.

2. DESCRIÇÃO DOS NÚCLEOS TEMÁTICOS ASSISTENCIAIS

A estrutura metodológica e organizacional foi desenvolvida por meio da criação de núcleos temáticos que agrupam os ambientes em eixos, organizando as atividades assistenciais e de apoio em conformidade com a atualização da Política Nacional de Atenção Básica (PNAB) no Brasil. Essa abordagem fortalece a integralidade do cuidado, a gestão clínica compartilhada, humanizada e multiprofissional, além de promover o acolhimento, a acessibilidade e o bem-estar dos usuários, que são recebidos em um espaço com ambiência inclusiva e de fácil compreensão.

A seguir, descrevem-se os núcleos de cuidado, suas localizações e inter-relações.

a) Núcleo de Acesso e Acolhimento

Trata-se da composição de espaços de acolhimento dos usuários e acompanhantes, de recepção, agendamentos e espera na grande área do acesso principal da UBS.

Espaço amplo com conforto térmico e acústico, devendo ser adaptado para as pessoas com deficiência e em conformidade com as normativas vigentes. O *layout* da espera contempla 17 (dezesete) lugares, com espaço para cadeira de rodas e assento adaptado para PCD.

Com área de recepção acolhedora que facilita a comunicação e controle, contendo: local para arquivos e registros; espaço para identificação dos serviços existentes, escala dos profissionais, horários de funcionamento e sinalização de fluxos.

A sala de acolhimento é um ambiente destinado a referida atividade por profissional habilitado à escuta qualificada à demanda espontânea, estabelecendo vínculo com o usuário, avaliando a adesão à continuidade ao tratamento proposto. A inserção do referido ambiente traz para a unidade premissas da Política Nacional de Humanização (PNH), como a escuta qualificada.

A sala de amamentação, conforme iniciativa anunciada pela Ministra da Saúde, Nísia Trindade, durante o evento de lançamento da campanha nacional de incentivo à amamentação, em 31/07/2023, que previu que salas de amamentação, a partir de então, façam parte dos projetos de construção de Unidades Básicas de Saúde, como medida de reforço ao aleitamento materno.

Conta também com sala de vacina que tem a função de atuar na rotina, bem como em campanhas específicas de vacinação pública. O núcleo ainda conta com sanitários adequados à pessoa com deficiência (PCD) feminino e masculino, e sanitário infantil com fraldário.

b) Núcleo de Medicação, Procedimentos, Exames e Assistência farmacêutica

Esse núcleo é composto por sala específica para tratamento de feridas, pé diabético e lesões cutâneas em geral, além de orientação e cuidado com o curativo em domicílio.

O núcleo contém sala para realização de medicação e reidratação (oral e/ou venosa), coleta de exames com sanitário PCD e sala de medicamentos e procedimentos anexada, para respeitar a privacidade dos usuários na realização de procedimentos, como troca de sonda vesical de demora e administração intramuscular glúteo, assim contando com maca e sendo previsto inclusive saída exclusiva e facilitada para macas de transporte.

A farmácia, por sua vez, integrante deste núcleo realiza atividades de distribuição interna (“retroalimentando” com medicamentos nos ambientes de atividades-fim), e também realizando a atividade de dispensação de medicamentos

para pacientes. O *layout* possui espaço de armazenamento de medicamentos e materiais conforme legislações específicas, no caso a RDC nº 197/2017 ANVISA, além de realizar a atividade de orientação farmacêutica aos usuários da UBS.

c) Núcleo de Cuidado Integral

No núcleo estão previstos espaços para consulta multiprofissional, escuta qualificada e apoio integral à saúde mental das pessoas com doenças transmissíveis (DSTs, HIV) e para pessoas que sofreram algum tipo de violência e necessitam de assistência.

Conta com demais consultórios, como: diferenciado (ginecológico) e acessível com sanitário anexo, indiferenciado e odontológico, este realizando atividades assistenciais de prevenção e manutenção odontológicas.

Também com uma sala eMulti/sala lilás, conforme a Lei nº 14.847/2024, que estabelece a criação de salas exclusivas de atendimento para mulheres vítimas de violência no Sistema Único de Saúde (SUS). As "Salas Lilás" visam garantir acolhimento adequado, privacidade e proteção à integridade física das vítimas.

d) Núcleo Administrativo e de Trabalho em Equipe

Aqui estão adensadas as áreas de gestão da UBS, gestão do cuidado, educação permanente e ensino, assim como as áreas para apoio à Saúde Digital que contemplam estratégias como a telessaúde, além de áreas externas de decompressão da equipe. Os ambientes de apoio logístico para a equipe multiprofissional contemplando a copa e banheiros foram inseridos no núcleo, que ainda conta com sala de integração das equipes (sala de reunião), sala de gestão administrativa e almoxarifado.

É importante ressaltar que embora se tenha um núcleo específico que prevê o apoio à Saúde Digital e Telessaúde, estas estarão presentes em outros espaços da UBS, como nas salas de consultas e exames, propiciando assim a integração dos serviços em rede para teleconsulta, teleinterconsulta, teleconsultoria, telediagnóstico e outros serviços de telessaúde.

e) Núcleo de Práticas Coletivas

No núcleo estão previstos espaços que apoiam as ações coletivas e populares realizadas pelas equipes e/ou comunidade, atividades em consonância à atualização da PNAB, que prevê e orienta maior interação do serviço com a efetiva participação social da comunidade, fortalecendo, principalmente, as ações de promoção da saúde e o eixo de educação popular em saúde. O núcleo conta com espaço específico onde

as atividades podem se estender ao ar livre e à horta, além do ambiente Educação em Saúde Bucal (Escovário).

f) Núcleo de Serviços

É previsto nesse núcleo todas as estruturas de apoio para o funcionamento autoportante e independente da UBS, DML (Depósito de Materiais de Limpeza) e abrigos de resíduos. Também conta com setor de apoio técnico, no caso a CME (Central de Materiais Esterilizados) que está dimensionada para realizar a esterilização de materiais e equipamentos de maneira interfuncional à unidade, assim dimensionada para atender a unidade de uma UBS Porte I, com atividades de recebimento, descontaminação, esterilização, controle através de guarda para posterior distribuição de equipamentos e materiais esterilizados, conforme cita a RDC Nº 15 de 2012.

Conta também, com o ambiente de paramentação, com vistas a contribuir com as boas práticas no processo de trabalho no sentido de proporcionar barreira física para mitigar o risco de contaminação cruzada no acesso ao ambiente controlado da CME. O Núcleo de Serviços dispõe de Sala de Preparo e Esterilização (limpa) e Guarda e Distribuição de Material Esterilizado.

3. DIAGRAMA DE MASSAS

A construção do diagrama de massas foi baseada nas diretrizes para a organização física e funcional de cada núcleo e em suas relações de interdependência. Foram identificadas as relações de proximidade mais adequadas, que direcionaram o arranjo espacial apresentado no diagrama.

Além da organização física e funcional, outra premissa fundamental para a concepção do diagrama de massas foi o atendimento às estratégias passivas de conforto ambiental, essenciais para garantir a sustentabilidade ambiental e o cumprimento dos Objetivos de Desenvolvimento Sustentável (ODS). Nesse sentido, os núcleos de cuidado devem ser dispostos de forma a favorecer a iluminação e a ventilação naturais em todos os ambientes, com destaque para a comunicação e integração com as áreas de práticas e atividades externas ao ar livre do Núcleo de Práticas Coletivas.

DIAGRAMA DE MASSAS



Figura 1: Diagrama de Massas
Fonte: Elaborado pelos autores

4. SOLUÇÃO, SETORIZAÇÃO E FLUXOS

Após a apresentação da estrutura metodológica, que inclui a instituição de núcleos temáticos e o desenvolvimento do diagrama de massas para estabelecer as relações funcionais entre setores e ambientes, com atividades-fim e atividades de apoio, respeitando as premissas da atualização da PNAB para uma UBS, o item a seguir detalha a solução final da UBS Porte I em relação à setorização, fluxos e acessos.

O zoneamento proposto localiza, no quadrante da entrada principal com acesso da unidade ligado diretamente a área externa de embarque/desembarque de veículos, os ambientes de apoio logístico e conforto para o paciente, com controle eficiente, uma vez que este é o ponto de primeiro contato dos usuários.

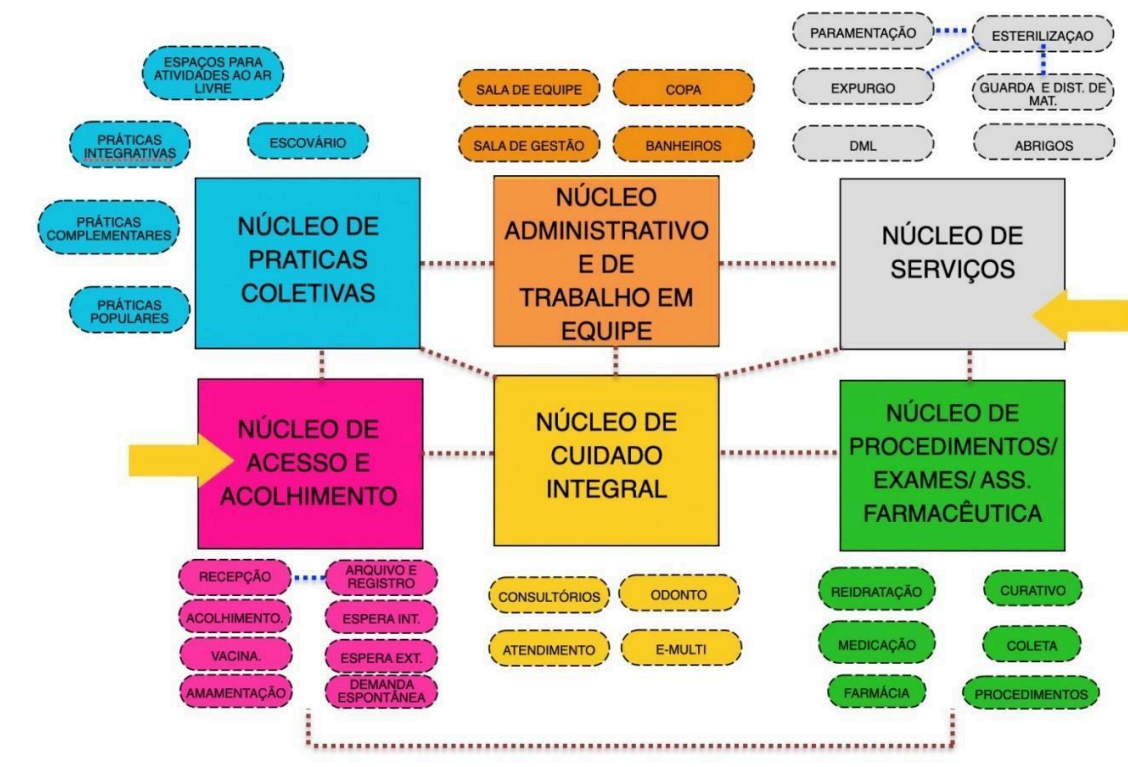
Essa área inclui os ambientes do Núcleo de Acesso e Acolhimento, facilitando o direcionamento e controle dos usuários. Um dos ambientes destinados às práticas coletivas, foi alocado adjacente ao núcleo de acolhimento, por tratar de ações comunitárias, este local facilita o acesso da população, evitando a quebra do controle durante as campanhas. O ambiente de práticas coletivas possui acessos próprios e independentes da entrada principal da unidade, inclusive devido às práticas coletivas também ocorrerem na parte externa. Importante destacar que o acesso ao ambiente de práticas coletivas também servirá como acesso independente para a sala de vacinação durante campanhas, evitando o cruzamento de fluxos com pacientes na espera principal, a fim de mitigar riscos de contaminação cruzada entre os pacientes.

O Núcleo de Procedimentos, Exames e Assistência Farmacêutica está posicionado em um local intermediário na UBS Porte I para facilitar a conexão com a CME, uma vez que os ambientes desse núcleo são potenciais geradores de demanda para a esterilização. A farmácia está localizada próxima ao acolhimento para facilitar a dispensação de medicamentos à população, com circulação e acesso independentes pela fachada lateral direita para evitar o cruzamento de fluxos intra-funcional de pacientes na unidade.

Ambientes que requerem maior privacidade são alocados internamente no Núcleo de Cuidado Integral. Este núcleo conta os consultórios e por tratar de temas sensíveis a alocação desse núcleo se deu de maneira a garantir mais restrição e privacidade no acesso, garantindo a premissa da Política Nacional de Humanização (PNH) no que diz respeito à escuta qualificada.

Na parte posterior da unidade, estão localizados o Núcleo Administrativo e de Trabalho em Equipe, juntamente com o Núcleo de Serviços, justamente por tratar de área restrita às equipes, então com circulação exclusiva para os profissionais. Assim, conta com acesso coberto de serviço, exclusivo para as equipes multiprofissionais, além de prestadores de serviço, servindo também para a chegada de insumos e retirada de resíduos. A UBS Porte I conta também com uma sala de administração situada na parte posterior da unidade, próxima ao acesso principal, para atendimento ao público. O Núcleo de Serviços contempla o setor de CME, que possui fluxo unidirecional, com a entrada de materiais e/ou equipamentos acessando a área suja da Sala de Recepção e Limpeza para a descontaminação, passando por *by pass* para a área limpa de Sala de Preparo e Esterilização (equipes distintas das duas áreas mencionadas), seguindo para a Área de Guarda e Distribuição de Materiais Esterilizados, para daí ser dispensada internamente através de *by pass*.

Além dos acessos mencionados, a unidade conta com dois acessos adicionais que atuam como rotas de fuga para saídas de emergência e um acesso de ambulância que serve tanto para a chegada quanto para a saída de pacientes que necessitem de referência para unidades com maior nível de resolutividade técnico-assistencial após estabilização. O acesso é adequado para a passagem de macas e a área externa possui cobertura de 31,60 m² com

altura compatível para ambulâncias. A referida área para embarque/desembarque não obstrui o fluxo de veículo que se dá por via lateral com faixas livres para o acesso ao estacionamento interno posterior, onde se encontra estacionamento interno, área de manobra e carga/descarga para a chegada de insumos, materiais e equipamentos para instalação/manutenção.

A área externa da edificação também conta com um espaço para práticas e atividades externas ao ar livre, assim ocorrendo de forma integrada com o entorno proporcionando um ambiente lúdico para tais atividades.

Vale ressaltar que todas as portas de acesso da unidade, seguem o preconizado conforme o item 4. CIRCULAÇÕES EXTERNAS E INTERNAS, da Parte III da RDC nº50/2002 ANVISA, além de também cumprir com as exigências da ABNT NBR 9050/2020.

Sobre a supracitada norma de acessibilidade, o projeto oferta as condições para que, de maneira complementar (conforme informado nos demais memoriais publicados na página do Ministério da Saúde e também neste relatório), os Entes municipais/estaduais/Distrital possam realizar o devido projeto de acessibilidade.

Com as especificações acima mencionadas, fica claro que os fluxos da UBS Porte I foram projetados e hierarquizados de forma a evitar deslocamentos desnecessários dentro da unidade, proporcionando direcionamento e comunicação clara sobre a área onde as pessoas devem ser encaminhadas para o atendimento. As circulações externas e internas respeitam a norma ABNT NBR nº 9050.

ARRANJOS E FLUXOS DE ACESSOS:

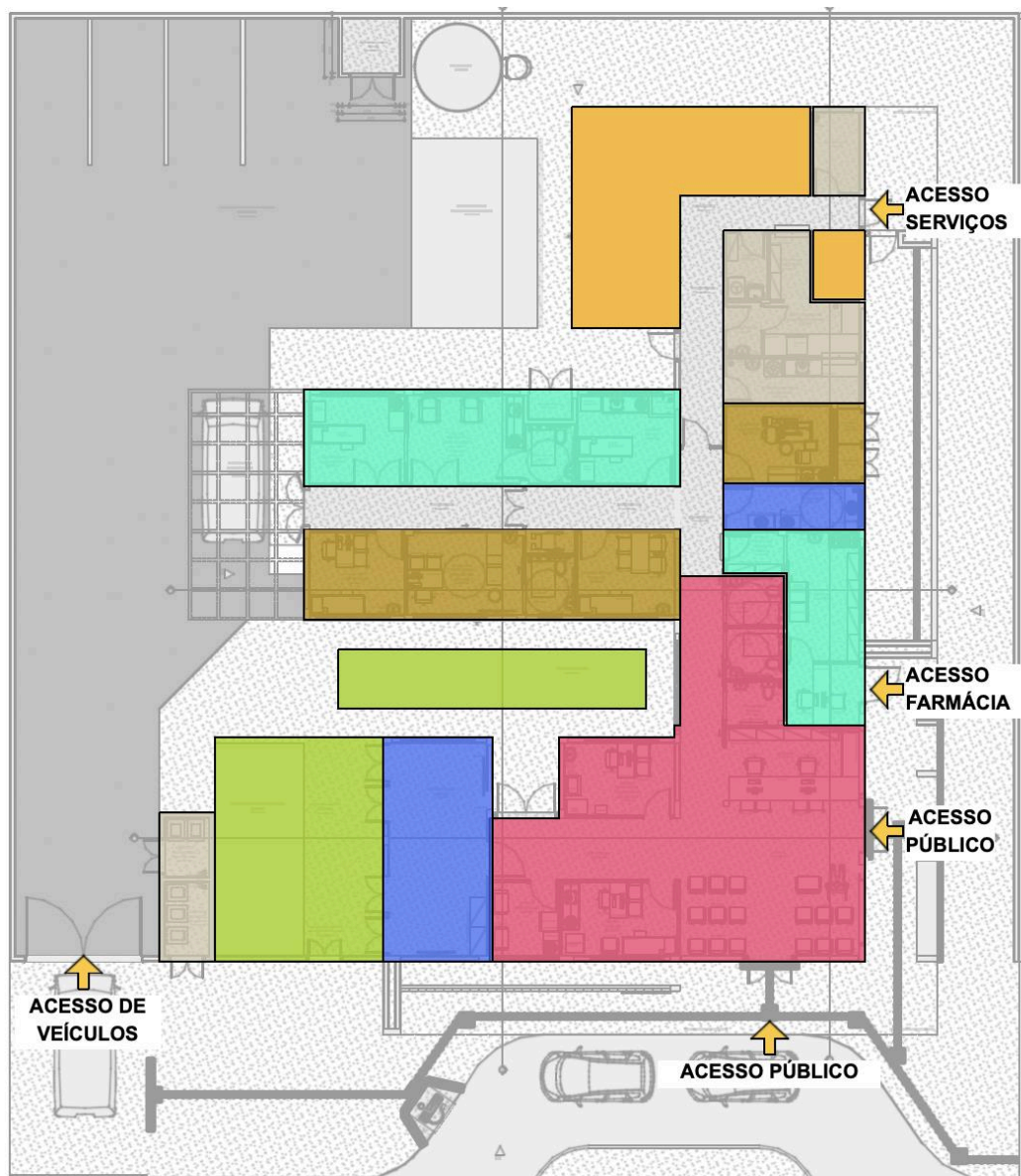

LEGENDA

- NÚCLEO DE ACESSO E ACOLHIMENTO
- NÚCLEO DE PRÁTICAS COLETIVAS
- NÚCLEO DE CUIDADO INTEGRAL
- NÚCLEO ADMINISTRATIVO E DE TRABALHO EM EQUIPE
- NÚCLEO DE SERVIÇOS
- ESPAÇOS DE PRÁTICAS E ATIVIDADES AO LIVRE
- NÚCLEO DE MEDICAÇÃO, EXAMES E ASSISTÊNCIA FARMACÊUTICA
- INDICAÇÃO DE ACESSOS

Figura 2: Arranjo espacial dos núcleos e seus fluxos
Fonte: Elaborado pelos autores

5. RECOMENDAÇÃO AOS TOMADORES DE RECURSOS

A proposta projetual traz para os gestores um cardápio com solução que contempla além do projeto arquitetônico, os projetos complementares de fundação e infraestrutura, elétrica, hidrossanitário/esgoto, sistema de gases medicinais e sistema de ar condicionado.

Por ser um projeto de referência, ficará a cargo do proponente (estados e municípios) a decisão em utilizar todo o cardápio de projetos na íntegra, ou utilizar de maneira parcial tais soluções, devido às possíveis alterações que envolvem a adequação no terreno escolhido, bem como adaptações as normas complementares em nível local e normas de concessionárias.

No caso de utilização total do projeto, para o projeto de fundação e infraestrutura, o gestor municipal/estadual/Distrital deverá elaborar o devido estudo do solo com empresa/profissional habilitado(s) para tal, assim confirmar a possibilidade de utilização do projeto disponibilizado em relação ao terreno escolhido, ratificando através de ART/RRT de profissional habilitado pelo CONFEA ou CAU.

No caso de utilização parcial das soluções ofertadas pelo Ministério da Saúde, o projeto de implantação será de responsabilidade do Ente onde a UBS será implantada e deverá conter todas as informações necessárias para que a edificação funcione de maneira completa, assim deve apresentar os projetos, memoriais e detalhamentos conforme devidas adaptações.

Caberá ao Conveniente implantar o projeto de referência ao terreno escolhido para a construção, complementando o caderno de encargos e projetos com as informações necessárias e suficientes ao processo licitatório do empreendimento e para as devidas aprovações. Assim, deve realizar a sondagem do solo, estudo topográfico realizando as atividades de movimentações de terra necessárias (terraplenagem), compactação de terreno, dentre outros. Elaborando o projeto de implantação, deve-se atentar para acessibilidade, soluções para estacionamentos e vias externas, iluminação externa, de acesso ao lote, entre outros, atendendo os códigos e normas municipais. No entanto, ressalta-se que em sendo as normativas locais (municipais e ou estaduais) menos restritivas que as federais, recomenda-se sempre adotar a mais restritiva, conforme cita a RDC nº 50/2002 ANVISA.

No caso de solução adaptada, o ente deverá elaborar os seguintes artefatos:

- ✓ Deverá ser providenciado estudo do solo executado através de sondagem do tipo Standard Penetration Test - SPT.
- ✓ Deverá ser contratado projeto executivo padrão para adaptação do projeto de referência ao local de implantação, contendo os seguintes elementos:

- ✓ Projeto executivo de fundação, em função do estudo realizado do SPT;
- ✓ Projeto executivo de entrada de água potável, saída de esgotos, saídas de águas pluviais, com aprovação na concessionária local;
- ✓ Projeto executivo de entrada de energia, com aprovação na concessionária local;
- ✓ Projeto executivo de terraplenagem caso necessite;
- ✓ Projeto de urbanização – calçadas de acesso, estacionamento, muros de divisa e iluminação externa conforme códigos de trânsito, obras e edificações de cada localidade;
- ✓ Projeto de geração de energia fotovoltaica de acordo com a zona bioclimática, orientação em relação ao norte magnético e incidência solar de cada localidade;
- ✓ Projeto de acessibilidade conforme normas de cada município e ou estado;
- ✓ Projeto de sinalização de incêndio, conforme instruções técnicas do Corpo de Bombeiros de cada Estado da Federação;
- ✓ Atualização e adaptação das planilhas de custos às normas de cada Município, Estado e concessionárias locais.
- ✓ A locação da casa de bombas, gases, gerador e do castelo d'água tipo taça deverá ser definida no projeto de implantação a ser desenvolvido pelo tomador.
- ✓ Aprovação e licenças necessárias para aquisição de alvará de construção, nos órgãos reguladores, ambientais, vigilâncias sanitárias, e concessionárias locais.

Observação: São disponibilizados arquivos em formato PDF, IFC e DWG (editável) para que o ente municipal, estadual/distrital realize as devidas adequações para a implantação do Projeto Referenciado no terreno conforme situação de cada localidade.

6. PREMISSAS PROJETUAIS PARA CUMPRIMENTO DOS OBJETIVOS DE DESENVOLVIMENTO SUSTENTÁVEL - ODS

Em fortalecimento aos compromissos firmados pelo governo federal junto a ONU que fazem parte dos Objetivos de Desenvolvimento Sustentável – ODS, articulados através da agenda 2030, este projeto promove a utilização de estratégias para construção de edificações sustentáveis, como forma de garantir a sua resiliência e adaptabilidade em meio às mudanças climáticas. Sendo assim o mesmo foi desenvolvido com a utilização de sistemas construtivos capazes de contribuir para a preservação e conservação do meio ambiente, diminuindo o uso e o esgotamento dos recursos naturais, a produção de resíduos e o consumo de energia.

Figura 02: Objetivos de Desenvolvimento Sustentável



Fonte: Nações Unidas do Brasil, 2024.

VENTILAÇÃO E ILUMINAÇÃO NATURAL

Todos os ambientes com permanência prolongada possuem iluminação e ventilação natural para reduzir a climatização e iluminação artificial.

Foram previstos elementos vazados (tipo cobogós) nas fachadas, com o objetivo de minimizar a incidência solar direta, contribuindo assim para o conforto ambiental. No entanto, orienta-se a realização do estudo das condicionantes de cada terreno para implantação do edifício, de acordo com a melhor orientação solar e ventos predominantes de cada região.

ESTRATÉGIAS DE USO E REUSO RACIONAL DA ÁGUA

Na Unidade Básica de Saúde Porte 1 foram implementadas técnicas de reuso da água descartada através da captação dos drenos de ar condicionado e água da chuva para utilização nas torneiras do jardim e limpeza. Além disso, foram selecionados acessórios com temporizadores como torneiras de pressão e com sensor, com o intuito de reduzir o desperdício de água.

ENERGIA RENOVÁVEL

A recomendação de utilização de placas fotovoltaicas para a captação e geração de energia solar, cujo projeto deverá ser desenvolvido por técnicos habilitados e de acordo com

a zona bioclimática e condições de insolação de cada localidade. Assim como do consumo de energia e das especificidades de cada concessionário local.

SISTEMA CONSTRUTIVO

A utilização de um sistema construtivo enxuto (Lean Construction) para as vedações o que reduz significativamente a geração de resíduos de obra, otimizando o tempo e agregando valor a esta edificação. Assim como a recomendação de uso de materiais certificados com baixa emissão de carbono ou Zero Carbono, minimizando o efeito estufa.

3 PROGRAMA DE NECESSIDADES

Os ambientes da Unidade Básica de Saúde foram dimensionados levando em consideração a equipe, equipamentos e mobiliários necessários para a realização dos serviços ofertados e possui todos os ambientes com dimensionamento adequado para suas atividades, garantindo o processo de trabalho, assim em consonância com as normativas e legislações exigidas para as ações desenvolvidas nestes ambientes.

Para informações complementares sobre a descrição das atividades realizadas em cada ambiente, deve-se utilizar o Relatório Técnico que é parte integrante do conjunto do Projeto Referenciado disponibilizado.

PROGRAMA DE NECESSIDADES PARA UNIDADES BÁSICAS DE SAÚDE					
Ambientes	Área Mínima		Dimensão Mínima		Porte 1 - 1 ESF
			Área (m²)	Quant.	Área total m²
Núcleo de Acesso e Acolhimento					
Recepção	5,50 m² / pessoa		2,00	5,5	11,35
Espera	2,00 m² / pessoa		2,00	16	33,04
Sala de atendimento individualizado/acolhimento	9,00m²	2,5m	9,00	1	9,50
Sanitário PCD Feminino	3,20m²	1,70m	3,20	1	3,40
Sanitário PCD Masculino	3,20m²	1,70m	3,20	1	3,40
Sanitário Infantil / Fraldário	3,00m²	1,50m	3,00	1	3,00

Sala de vacinação	10,00m ²	2,50m	9,00	1	10,00
Sala de amamentação	6,00m ²	2,2m	6,00	1	6,12
Núcleo de Práticas Coletivas					
Sala para Práticas Coletivas	2,00m ² por pessoa		2,00	12	24,83
Educação em Saúde Bucal (Escovário)	6,00 m ²		1,00	6	6,89
Núcleo de Procedimentos, Exames e Assistência Farmacêutica					
Farmácia - Armazenamento	11,00m ²		11,01	1	11,01
Farmácia - Dispensação interna	2,80m ²		1,60	1	2,80
Farmácia - Dispensação externa	5,25m ²		1,50	1	5,25
Sala de Medicação, Reidratação / Coleta de exames	12,00m ² (4,00m ² por box em salas coletivas)	2,50m	4,00	3	12,00
Sala de Curativo	9,00m ²	2,50m	9,00	1	10,50
Aplicação de Medicamentos	13,00m ²	2,50m	13,00	1	9,90
Sanitário PCD	3,20m ²	1,70m	3,20m ²	1	3,40
Núcleo de Cuidado Integral					
Consultório diferenciado (Ginecologia) Acessível	11m ²	2,50m	9,00	1	11,20
Sanitário PCD	3,20m ²	1,70m	3,20	1	3,40
Consultório Indiferenciado	9,00m ²	2,50m	9,00	1	9,24
Consultório Odontológico	9,00m ²	2,50m	9,00	1	9,67
Consultório eMulti (Sala Lilás)	9,00m ²	2,50m	9,00	1	9,38
Núcleo de Serviços					
Depósito de Material de Limpeza - DML	3,00m ²	1,00m	3,00	1	3,14
Almoxarifado	3,00m ²	1,50m	3,40	1	4,40
Sala de recepção e limpeza (suja)	6,00m ²	1,50m	6,90	1	6,90

Sala de Preparo e Esterilização (limpa)	6,00m ²	1,50m	6,1	1	6,10
Paramentação	2,00m ²	1,20m	2,22	1	2,22
Guarda de materiais esterilizados	3,00m ²	1,20m	3,00	1	3,16
Área para Compressor	2,00m ²	1,00m	2,00	1	1,01
Área para Bomba	2,00m ²	1,00m	2,00	1	1,01
Resíduos contaminados (Grupo A e E)	2,00m ²	1,50m	2,00	1	3,01
Resíduos Comum	2,00m ²	1,50m	2,00	1	3,77
Núcleo Administrativo e de Trabalho em Equipe					
Sala Integração das Equipes	16,00m ²		16,00	1	16,11
Sala de Gestão Administrativa	6,00m ²		6,00	1	7,93
Copa	7,00m ²	1,50m	7,70	1	7,69
Banheiro Masculino Funcionários	3,60m ²		3,60	1	3,60
Banheiro Feminino Funcionários	3,60m ²		4,40	1	4,40
Embarque e desembarque coberto	21,00m ²		31,60	1	31,60
Área útil interna					269,32
Área de Paredes e circulação	60%	1,6			430,912
Áreas Externas não computáveis como área construída					
Área externa para práticas integrativas, intersetoriais e populares	20,00m ²		20,00	1	20,00
Área externa para horta	20,00m ²		20,00	1	20,00
Área externa para descompressão da equipe	20,00m ²		20,00	1	20,00
Pátio interno de manobra	100,00m ²		100,00	1	100,00

4 ADMINISTRAÇÃO E SERVIÇOS PRELIMINARES

4.1 ADMINISTRAÇÃO DA OBRA

Antes do início da obra deverá ser providenciado o recolhimento da ART/RRT dos responsáveis técnicos pela execução da obra, a matrícula no INSS, emissão do alvará de construção e instalação da placa da obra.

Deverão ser fornecidos à construtora todos os projetos executivos e complementares, assim como os respectivos memoriais.

4.2 NORMAS E ESPECIFICAÇÕES

Todos os projetos complementares deverão ser desenvolvidos por empresa e profissionais habilitados com o devido preenchimento das anotações de responsabilidade técnica, atender as normas vigentes da ABNT e outras específicas e pertinentes a cada disciplina, assim como respeitar rigorosamente o Projeto de Referência de Arquitetura.

Todos os serviços executados deverão obedecer aos seus respectivos projetos executivos e seus complementos, as normas técnicas da ABNT e outras cabíveis sempre primando pelo rigor e segurança. Assim como atender as normas e especificações contidas neste caderno.

Todos os materiais a serem empregados na obra deverão ser de primeira qualidade, isentos de quaisquer defeitos de fabricação, transporte ou manuseio inadequados, produzidos de modo a atenderem integralmente, no que lhes couber, as especificações da ABNT, dos projetos e deste Caderno.

A substituição de materiais especificados por similares, só poderá com justificativa e autorização prévia expressa pela empresa responsável pelo Gerenciamento e Fiscalização da obra, a qual poderá exigir, quando houver dúvidas quanto à qualidade ou similaridade, a apresentação prévia de amostras dos materiais que serão utilizados, assim como de resultados de testes de composição, qualidade e resistência desses materiais, fornecida por entidade de reconhecida idoneidade técnica. A obtenção de tais atestados será de responsabilidade da empresa contratada para a execução da obra.

Todos os materiais cujas características e aplicação não sejam regulamentadas por disposições normativas da ABNT, deste Memorial, ou dos projetos, especialmente aqueles de fabricação exclusiva, deverão ser aplicados estritamente de acordo com as recomendações e especificações dos respectivos fabricantes, sendo sua utilização previamente autorizada pela fiscalização da obra.

4.3 INSTALAÇÃO DO CANTEIRO DE OBRAS E SEGURANÇA

O canteiro de obras deverá ser instalado em local autorizado previamente, prevendo-se minimamente sanitários, vestiários, área para refeições, depósito de ferramentas e materiais, área para trabalho de carpintaria, ferragem, escritório e portaria. O canteiro deverá ser mantido sempre limpo, organizado e seguro.

A construtora contratada será responsável pela segurança da obra e de seus trabalhadores contratados diretos e /ou subcontratados, devendo observar todas as normas regulamentadoras do Ministério do Trabalho e da Engenharia de Segurança e Medicina do Trabalho, assim como disponibilizar e fiscalizar o uso dos equipamentos de proteção individual (EPI) garantindo a segurança e integridade física de todos os trabalhadores.

A placa de obra deve ser fixada em local visível e de destaque à frente da obra, preferencialmente no acesso ao Canteiro voltado para a via que favoreça a melhor visualização. As informações deverão estar em material plástico (poliestireno), para adesivação nas placas.

Atentar para que a placa e o canteiro de obra fiquem até o seu término. Além disso, a definição da localização do canteiro será realizada no início da obra pelo responsável técnico de execução da obra.

4.4 INSTALAÇÃO PROVISÓRIA DE ÁGUA POTÁVEL E REDE DE ENERGIA

O projeto deverá obedecer às Normas da Concessionária Local, com instalação provisória de água em mureta de concreto e instalação elétrica aérea em poste galvanizado. Serão de responsabilidade do Construtor as providências e eventuais ônus quanto a fiscalização, vistorias e recebimento do serviço.

4.5 SINALIZAÇÃO E TAPUMES

Deverá ser instalado em todo o entorno da obra isolada placas de sinalização em chapa de aço galvanizado nas dimensões 70 x 50cm com aplicação de fundo anticorrosivo, 02 demãos de esmalte e aplicação de película refletiva auto-adesiva.

Deverá ser executado o fechamento de todo o perímetro da obra através de tapumes em telha trapezoidal em aço zincado sem pintura.

5 INFRAESTRUTURA

5.1 MOVIMENTAÇÃO DE TERRA

6.1.1 PREPARAÇÃO DO TERRENO

A CONVENIENTE executará todo o movimento de terra necessário e indispensável para a preparação do terreno nas cotas fixadas pelo projeto arquitetônico. A considerar o terreno e suas especificidades todos estes serviços de movimentação de terra ficarão sob inteira responsabilidade do conveniente, podendo a mesma realizar contratação específica para isto.

6.1.2 ESCAVAÇÕES

As cavas para fundações, pisos, poços e outras partes da obra previstas abaixo do nível do terreno serão executadas de acordo com as indicações constantes de projeto de fundações e os demais projetos da obra e com a natureza do terreno encontrado e volume de trabalho encetado.

As escavações, onde necessárias, serão convenientemente isoladas, escoradas e esgotadas, adotando-se todas as providências e cautelas aconselháveis para a segurança dos operários, garantia das propriedades vizinhas e integridade dos logradouros e redes públicas.

A execução dos trabalhos de escavação obedecerá naquilo que for aplicável, ao código de Fundações e Escavações, bem como às normas da ABNT atinentes ao assunto.

Os taludes, caso necessário, receberão um capeamento protetor, a fim de evitar futuras erosões.

6.1.3 ATERROS E REATERROS

Os trabalhos de aterro e reaterro de cavas de fundações, subsolo, fossas sépticas, camada impermeabilizada, passeios, etc., serão executados com material escolhido, em camadas sucessivas de altura máxima de 20 cm, copiosamente molhadas e energicamente apiloadas, de modo a serem evitadas ulteriores fendas, trincas e desníveis por recalque, das camadas aterradas. Os trabalhos de aterros e reaterros de partes escavadas serão executados com cuidados especiais, tendo em vista resguardar as estruturas de possíveis danos causados, que por carregamentos assimétricos e/ou exagerados, quer por impactos mecânicos causados pelos equipamentos.

6.1.4 COMPACTAÇÃO

Antes de iniciar aterros de grande porte, a CONTRATADA deverá submeter o plano de lançamento e método de compactação à apreciação da FISCALIZAÇÃO, informando número de camadas, materiais a serem utilizados, tipo de controle, equipamento etc. Seguir as premissas da NBR 7182 – Ensaio de compactação de solos para obter a densidade máxima do maciço terroso, condição que otimiza o empreendimento com relação ao custo e ao desempenho estrutural e hidráulico, no qual consiste em se compactar uma amostra dentro de um recipiente cilíndrico, com aproximadamente 1.000 cm³, em 3 camadas sucessivas, sob a ação de 25 golpes de um soquete pesando 2,5 kg, caindo de 30,5 cm de altura.

5.2 LOCAÇÃO DA OBRA

Com origem na topografia do terreno, será implantada uma rede de marcos auxiliares ao redor da área de trabalho, os quais serão utilizados na locação dos diversos serviços.

Para locação das estruturas, proceder-se-á um trabalho básico de locação pôr espelho, onde serão determinados eixos e níveis indicados no projeto e em relação ao RN adotado.

A CONTRATADA procederá à aferição das dimensões, dos alinhamentos, dos ângulos e de quaisquer outras indicações constantes do projeto com as reais condições encontradas no local. Havendo discrepância, a ocorrência será comunicada à FISCALIZAÇÃO, que decidirá a respeito. Após a demarcação dos alinhamentos e pontos de nível, a CONTRATADA comunicará à FISCALIZAÇÃO que procederá às verificações e aferições que julgar oportunas.

A ocorrência de erro na locação da obra projetada implicará, para a CONTRATADA, a obrigação de proceder, por sua conta e nos prazos estipulados as modificações, demolições e reposições que se fizerem necessárias, ficando, além disso, sujeito às sanções, multas e penalidades aplicáveis, de acordo com o documento de contrato.

A CONTRATADA manterá em perfeitas condições todas as referências de nível e de alinhamento, o que permitirá reconstituir ou aferir a locação em qualquer tempo e oportunidade.

A locação será feita sempre pelos eixos dos elementos construtivos.

6 FUNDAÇÕES

6.1 ESCAVAÇÕES

Todas as escavações necessárias para a execução rigorosa do projeto arquitetônico e estrutural, obtendo-se os níveis e dimensões exigidas, serão de responsabilidade da empresa executora.

6.2 FUNDAÇÃO DIRETA

Entende-se por fundação direta para fins destas especificações aquela em que as tensões são transmitidas diretamente às camadas superficiais inferiores do solo. A profundidade para fins de assentamento da fundação será fixada pelo projeto e verificada no local pela fiscalização antes de qualquer execução. O fundo das cavas da fundação será isento de: pedras soltas, detritos orgânicos, etc, e será abundantemente molhado, com a finalidade de localizar possíveis elementos estranhos (raízes, formigueiros, etc.), sendo posteriormente apiloado. Dar-se-á especial atenção à colocação dos arranjos dos pilares quanto aos posicionamentos, bem como sua verticalidade (prumo).

6.3 PROCEDIMENTOS EXECUTIVOS DE CARÁTER ESPECÍFICOS

Generalidades: Será levada em conta, que os projetos estruturais estarão obedecendo às normas específicas da ABNT, em sua forma mais recente, aplicável ao caso, quando de sua leitura e interpretação, embora que qualquer parte da estrutura executada pelo construtor, implique em sua total e integral responsabilidade, quanto a sua estabilidade e resistência.

Cumpra em vista do exposto anteriormente ao construtor, examinar o projeto estrutural e apresentar por escrito à fiscalização, qualquer observação sobre ele ou parte dele, com que não concorde ou iniba da responsabilidade de executar, sugerindo as soluções que julguem adequadas ao caso. O construtor localará a estrutura rigorosamente, sendo responsável por qualquer desvio de alinhamento, prumo ou nível, cabendo-lhe por sua própria conta, qualquer correção ou demolição, decorrentes, julgadas, comprovadamente imperfeitos pela fiscalização. Antes de iniciar os serviços, o construtor deverá verificar as cotas referentes ao nivelamento e locação do projeto, sendo que a referência de nível (RN) quando não indicada expressamente no projeto, ou não aceita por motivo justificado pela fiscalização, será escolhido em acordo com ela.

6.4 MATERIAIS E COMPONENTES

As barras de aço utilizadas para a armadura bem como sua montagem se regerão e atenderão às prescrições das normas brasileiras sobre a matéria. De modo geral, as barras de aço não deverão apresentar defeitos prejudiciais, tais como bolhas, fissuras, esfoliações e corrosão.

Serão utilizados agregados minerais logicamente inalteráveis. Possuirão partículas de dimensões o mais uniforme possível e dura, com distribuição granulométrica, de pureza e presença de finos adequados ao amassamento e mistura para concreto de alta qualidade. Os agregados serão fornecidos obedecendo às condições fixadas nas especificações brasileiras da ABNT e NBR 6118.

A água utilizada, no amassamento do concreto, será limpa e isenta de siltes, sais, álcalis, ácidos, óleos, materiais orgânicos ou quaisquer outras substâncias prejudiciais à mistura.

O cimento empregado no preparo do concreto satisfará as especificações e ensaios da ABNT. De maneira geral, a marca e procedência do cimento deverão ser os mais uniformes possíveis, no entanto, para concretos aparentes, será obrigatório o uso de uma única marca e de mesma procedência. O consumo será de, no mínimo, 300 Kg/m³, para qualquer concreto estrutural.

O construtor providenciará indicações adequadas ao preparo de todos os concretos necessários à obra, nas suas diferentes condições de qualidade fixadas em projeto e para garantir o cumprimento do Cronograma de Construção.

Indicações particulares poderão ser feitas pela fiscalização no que se refere às características de operação de betoneiras, tempo de mistura e outros aspectos correlatos, no caso de não usar o concreto usinado.

6.5 LANÇAMENTO DO CONCRETO ARMADO

Toda a estrutura da edificação será em concreto armado, FCK mínimo 30MPa e deverá ser executada conforme projeto estrutural apresentado.

O recobrimento mínimo da armadura deverá seguir o recomendado através da NBR 6118. Será obrigatória a utilização de espaçadores de concreto ou plástico.

Durante o lançamento do concreto será obrigatória a utilização de vibrador, sendo obrigatório manter no local dois vibradores, sendo um de reserva.

Qualquer alteração do projeto durante a fase de execução dos serviços deverá ser comunicada ao Autor dos projetos e/ou fiscal da obra, devendo-se efetuar a anotação das ocorrências, as recomendações e soluções adotadas nas fichas de diário da obra com assinatura do responsável técnico.

6.6 IMPERMEABILIZAÇÃO DAS FUNDAÇÕES

As faces superiores e laterais das vigas baldrame deverão receber impermeabilização. Não será admitido o assentamento da alvenaria sem a prévia Impermeabilização. Essa impermeabilização deverá ser feita com a aplicação de impermeabilizante betuminoso nas faces das vigas baldrame.

7.7 ATERRO APILOADO

Após a execução das vigas baldrame deverá ser executado aterro apiloado para posteriormente ser executado o contrapiso de concreto magro de espessura $e=5\text{cm}$ e concreto armado com $e=10\text{cm}$ conforme indicado em projeto executivo. Esse aterro deverá ser executado com material de 1ª categoria, perfeitamente compactado, utilizando-se para

isso as melhores técnicas de compactação. Essa compactação deverá ser feita em camadas de no máximo 20cm, utilizando-se preferencialmente a compactação mecânica (“sapo”).

A superfície compactada deverá ser totalmente plana, em nível, de forma a ser obter posteriormente uma camada de concreto com espessura constante.

7.8 LASTRO DE CONCRETO MAGRO

Após a execução do aterro apiloado e antes da execução do piso em concreto armado, deverá ser executado lastro de concreto magro, com espessura mínima de 5cm.

7.9 CONTRAPISO ARMADO

Após a execução do lastro de concreto magro e antes da execução do piso de alta resistência granilite, deverá ser executado laje de piso (10cm) em concreto armado, conforme indicado no Projeto Estrutural.

7 ESTRUTURAS DE CONCRETO ARMADO

7.1 PROJETOS

Na leitura e interpretação do projeto de Estrutura de Concreto Armado e respectiva memória de cálculo será sempre levado em conta que tais documentos obedecerão às normas estruturais da ABNT aplicáveis ao caso.

Será observada rigorosa obediência a todas as particularidades do projeto arquitetônico. Para isto, será feito estudo das especificações e plantas, exame de normas e códigos.

Na hipótese da existência de fundações em profundidade com projeto respectivo a cargo do CONVENENTE, a ela competirá prever, também, os elementos de compatibilização com o projeto estrutural desta referência.

7.2 AÇO

Conforme NBR-6118/2023 - ABNT, item 8.3:

As barras de aço não apresentarão excesso de ferrugem, manchas de óleo, argamassa aderente ou qualquer outra substância que impeça uma perfeita aderência ao concreto. Caso apresentem algum dos “danos” citados, deverá ser feita limpeza adequada e a sua deverá ser avaliada e liberada pela FISCALIZAÇÃO.

Antes e durante o lançamento do concreto as plataformas de serviço estarão dispostas de modo a não provocar deslocamentos das armaduras. Deverá fazer uso de espaçadores de armadura para manter os cobrimentos necessários pedidos em projeto.

A armadura não deverá ficar em contato direto com a fôrma, observando-se, para isto, o cobrimento previsto pela NBR-6118/2023, indicado na tabela 7.2 da Norma.

Serão adotadas providências no sentido de evitar a oxidação excessiva das barras de espera. Antes do reinício da concretagem deverão estar limpas e isentas de quaisquer impurezas. A FISCALIZAÇÃO deverá avaliar as esperas antes de sua reutilização.

O aço comum destinado a armar concreto, vulgarmente denominado ferro, obedecerá ao disposto na EB3/85 (NBR-7480).

As barras de aço torcidas a frio para concreto armado obedecerão também à EB-3 / ABNT.

O aço será do tipo CA50 e CA60.

7.3 AGLOMERANTES

De cimento, tipo:

Portland III - Alto forno, 30MPa; Branco; Comum; De alta resistência inicial.

Serão de fabricação recente, só podendo ser aceito na obra com a embalagem e a rotulagem de fábrica intactas. O cimento Portland comum para concretos, pastas e argamassas, satisfará rigorosamente à EB-1, MB-1 e MB-516 / ABNT e ao TB-76 / ABNT.

7.4 AGREGADOS (AREIA E BRITA)

AREIA - Será quartzosa, isenta de substâncias nocivas em proporções prejudiciais, tais como: torrões de argila, gravetos, grânulos tenros e friáveis, impurezas orgânicas, cloreto de

sódio, outros sais deliquescentes etc. A areia para concreto satisfará à EB-4 / ABNT e às necessidades da dosagem para cada caso.

BRITA - A pedra britada para confecção de concreto deverá satisfazer à EB-4 / ABNT - Agregados para Concreto - e às necessidades das dosagens adotadas para cada caso. Deverá ser evitado o uso de seixo rolado na execução do concreto.

7.5 ARAME

De Aço Galvanizado: Será o fio de aço estirado, brando e galvanizado a zinco, de bitola adequada a cada caso.

De Aço Recozido: O arame para armaduras de concreto armado será fio de aço recozido preto n.º 16 ou 18 SWG.

7.6 CONCRETO

O concreto será o produto resistente e artificialmente obtido pela mistura racional dos seus componentes. Todo concreto estrutural será, de preferência, usinado. Neste caso, a dosagem ficará sob responsabilidade da concreteira. No caso de o concreto ser preparado na concreteira, deverá ser observado:

A concreteira apresentará, obrigatoriamente, guias e Notas Fiscais dos materiais fornecidos e dos serviços executados explicitando, além da quantidade de concreto, a hora do seu carregamento, a tensão (mínima 30 MPa) e sua consistência, está expressa pelo abatimento do Tronco de Cone;

Não será permitido qualquer tipo de concreto ou argamassa preparado manualmente;

A concreteira deverá apresentar laudo com as resistências características do concreto e suas respectivas idades (usualmente 7,14 e 21 dias). Para isso será necessária a retirada de corpos de prova para estudo em laboratório especializado.

A compactação será obtida pôr vibração esmerada.

A agulha do vibrador será introduzida rapidamente e retirada com lentidão, sendo de três para um até cinco para um, a relação entre as duas velocidades.

O período mínimo de vibração é de 20 min/m³ de concreto.

As fôrmas serão mantidas úmidas desde o início do lançamento até o endurecimento do concreto e protegido da ação dos raios solares com sacos, lonas, ou filme opaco de polietileno. Na hipótese de fluir aguada de cimento pôr abertura de junta de fôrma e que essa aguada venha a depositar-se sobre superfícies já concretadas, a remoção será imediata, o que se processará pôr lançamento com mangueira de água sob pressão. O endurecimento da aguada de cimento sobre o concreto aparente acarretará diferenças de tonalidades.

7.7 DOSAGEM

O estabelecimento do traço do concreto será função da dosagem experimental, conforme preconizado na NBR-6118/2023 ABNT.

Caso não haja conhecimento do desvio padrão S_n , a CONTRATADA indicará, para efeito da dosagem inicial, o modo como pretende conduzir a construção de acordo com o qual será fixada a resistência média à compressão FCK, seguindo um dos três critérios estabelecidos no item 8.3.1.2 da NBR-6118/2023 ABNT.

7.8 PROCESSO EXECUTIVO

A execução de qualquer parte da estrutura implica a integral responsabilidade da CONTRATADA pôr sua resistência e estabilidade. A execução das fôrmas, dos escoramentos e da armadura, as tolerâncias a serem respeitados, o preparo do concreto, a concretagem, a cura, a retirada das fôrmas e do escoramento, o controle da resistência do concreto e a aceitação da estrutura obedecerão ao estipulado na 3.ª parte da NBR-6118/2023/ABNT.

7.9 DISPOSIÇÕES GERAIS

Nenhum conjunto de elementos estruturais - cintas, vigas, pilares, etc., poderá ser demolido ou concretado sem primordial e minuciosa verificação, pôr parte da CONTRATADA e da FISCALIZAÇÃO, da perfeita disposição, dimensões, ligações e escoramentos das fôrmas e armaduras correspondentes, bem assim como sem prévio exame da correta colocação de canalizações elétricas, hidráulicas e outras, que devam ficar embutidas na massa do concreto;

As furações para passagem de canalizações através de vigas ou outros elementos estruturais, quando inteiramente inevitáveis, serão asseguradas pôr buchas ou caixas, adrede localizadas nas fôrmas, de acordo com o projeto. A localização e dimensões de tais furos serão de atento estudo pôr parte da CONTRATADA no sentido de evitar-se enfraquecimento prejudicial à segurança da estrutura;

Não deverão ser executados furos para passagem de tubulações superiores a 10cm, sem previsão em projeto.

8.9.1 REPAROS NO CONCRETO

Correrão pôr conta da CONTRATADA as despesas provenientes de reparos que se façam necessários em concreto endurecido provocados pôr erros ou inobservância das normas aplicáveis à espécie.

Na ocorrência de falhas de concretagem, o reparo consistirá na remoção do concreto defeituoso até que se atinja a parte em bom estado. As cavidades eventualmente formadas serão limpas e tratadas com adesivo estrutural após o que, sob a supervisão da FISCALIZAÇÃO, os vazios serão preenchidos com argamassa adequada.

A argamassa a ser utilizada (DRY PACK), consiste em uma mistura de cimento e areia, traço 1:2:5 ou 1:3, feita a seco com cimento Portland pozolâmico. No concreto aparente a argamassa será acrescida de cimento branco, em proporções ideais, de modo a se proporcionar a aparência uniforme com o concreto antigo.

8.9.2 LANÇAMENTO DE CONCRETO

Toda e qualquer concretagem somente será levada a efeito após expressa liberação da FISCALIZAÇÃO.

A CONTRATADA não iniciará a concretagem sem que, previamente, a FISCALIZAÇÃO tenha procedido à verificação da conformidade das formas, armaduras, peças embutidas e superfícies das juntas de concretagem.

Não será permitido o lançamento de concreto de altura superior a dois metros. Para evitar segregação em quedas livres maiores que a mencionada, utilizar-se-ão calhas apropriadas. Em peças de alta densidade de armadura o lançamento do concreto diretamente

de encontro às mesmas será evitado. Neste caso o lançamento será efetuado pela parte lateral das formas, através de aberturas executadas com tal finalidade.

O concreto será aplicado em lances contínuos com espessura em torno de 30 cm.

O concreto será lançado próximo à sua posição definitiva evitando-se, desta forma, transportá-lo no interior da forma pôr meio de vibradores ou outro meio qualquer.

8.9.3 ADENSAMENTO DO CONCRETO

Deverão ser utilizados vibradores de imersão, com energia suficiente para o rápido adensamento do concreto. O adensamento será cuidadoso, de forma que o concreto ocupe todos os recantos da fôrma.

8.9.4 CURA DO CONCRETO

Qualquer que seja o processo empregado para cura do concreto, a aplicação iniciar-se-á tão logo termine a pega. A superfície do concreto deverá ser mantida permanentemente úmida, inclusive as fôrmas de madeira, com água de qualidade igual à utilizada no preparo do concreto.

Para o concreto preparado com cimento Portland comum, o período de cura não deverá ser inferior a 7 (sete) dias.

8.9.5 DESFORMA

A retirada das fôrmas obedecerá ao disposto na NBR-6118/2014, devendo-se atentar para os prazos recomendados:

- Faces laterais: 03 dias;
- Faces inferiores: 14 dias;
- Faces inferiores sem pontaletes: 21 dias.

A CONTRATADA apresentará, para aprovação da FISCALIZAÇÃO, um plano de desforma.

Após a desforma, as superfícies do concreto serão inspecionadas visando a identificação de defeitos de concretagem, tais quais: "ninhos de abelha", ausência de argamassa, rugosidades, entre outros. Na inspeção, a FISCALIZAÇÃO verificará, ainda, a ocorrência de trincas, fissuras e outras lesões provocadas por cura mal processada ou

recalques de fundação. Qualquer tratamento destinado às superfícies do concreto desmoldado somente será permitido após este exame.

8.9.6 FORMAS E ESCORAMENTO

As fôrmas serão de tábuas de madeiras resinada, com espessura de 2,50 cm, com reuso recomendado de cinco vezes, conforme EM-13/01.1. As fôrmas poderão igualmente ser confeccionadas em madeira compensada;

A posição das fôrmas - prumo e nível - será objeto de verificação rigorosa e permanente, especialmente durante o processo de lançamento do concreto. Quando necessário, a correção será efetuada imediatamente, com o emprego de cunhas, escoras etc. Deverão ser previstas aberturas convenientemente dimensionadas para o lançamento eficaz e vibração do concreto. Quando for o caso, estas aberturas serão fechadas imediatamente após o lançamento e vibração do concreto, de modo a assegurar a perfeita continuidade do perfil desejado para a peça.

Para garantir a estanqueidade das juntas poderá ser empregado o processo de sambladuras, do tipo mecha e encaixe. Esse processo só se recomenda quando não estiver previsto o reaproveitamento de fôrma.

A abertura correta das formas será mantida, preferencialmente, com a utilização de esticadores de concreto executados com a mesma dosagem do concreto que será lançado.

Caso contrário, a estanqueidade das juntas será obtida com o ar e/ou preferencialmente elastômero, do tipo silicone, conforme EM-05/01. E. O emprego de gesso, para esse fim, não será permitido.

Para obter superfícies lisas, os pregos serão rebatidos de modo a ficarem embutidos nas fôrmas, sendo o rebaixo calafetado com o elastômero referido no item anterior.

Para paredes armadas, a ligação das fôrmas internas e externas será efetuada por meio de tubos separadores e tensores atravessando a espessura do concreto.

Os tubos separadores, preferencialmente de plástico PVC, garantirão a espessura da parede sob o efeito da compressão e os tensores, preferencialmente metálicos, terão a mesma finalidade na hipótese de esforços de tração.

A localização dos tubos separadores e dos respectivos tensores será definida pelo arquiteto e pelo autor do projeto de estrutura, com a intervenção da FISCALIZAÇÃO.

Como regra geral, os tubos separadores serão dispostos em alinhamentos verticais e horizontais, sendo de 5mm o erro admissível em sua localização. Sempre que possível estarão situados em juntas rebaixadas (2 cm no mínimo), o que contribuirá para disfarçar a sua existência na superfície do concreto aparente.

Na hipótese de composições plásticas, a matriz negativa das esculturas será executada em gesso, em poliestireno expandido ou ainda em fibra de vidro, procedendo-se em seguida a sua incorporação à forma.

8.9.7 ARMADURA

O recobrimento das armaduras será igual a 25 mm, no caso de exposição ao ar livre e a 20mm, no caso contrário. Vide NBR 6118/2014, Tabela 7.2;

Para garantir os recobrimentos recomendados, serão empregados afastadores de armadura do tipo "clips" plásticos, ou similares, cujo contato com as formas se reduz a um ponto;

O emprego de "clips" plásticos será objeto de exame prévio, caso o concreto venha a ser submetido a tratamento de vapor, pois a elevada temperatura poderá acarretar a sua fusão;

Como os sinais de óxido de ferro nas superfícies de concreto aparente são de difícil remoção, as armaduras serão recobertas com aguada de cimento ou protegidas com filme de polietileno, o que as protegerá da ação atmosférica no período entre a sua colocação na fôrma e o lançamento do concreto;

No desenho das armaduras serão previstos "canais" que possibilitem a imersão do vibrador;

Os furos abertos para a colagem das ferragens nas paredes deverão ser rigorosamente limpos e isentos de poeira;

O produto recomendado para a colagem dos ferros nas paredes estruturais é da SIKA ou VEDACIT ou similar e de acordo com os critérios de construção deverá ser escolhido entre o mais fluido ou mais pastoso.

7.10 PILARES

Todos os pilares serão retangulares, executados em concreto armado de $f_{ck} = 30\text{Mpa}$ e moldados in loco conforme dimensões especificadas em projeto estrutural, utilizando-se de aço CA 50 e/ou CA 60, montagem e desmontagem de fôrma em chapa de madeira compensada e resinada de 18mm, inclusive escoramento.

7.11 VIGAS

As vigas serão executadas em concreto armado de $f_{ck} = 30\text{Mpa}$ e moldados in loco conforme dimensões especificadas em projeto estrutural, utilizando-se de aço CA 50 e/ou CA 60, montagem e desmontagem de fôrma em chapa de madeira compensada e resinada de 18mm, através de escoramento com pontalete de madeira, pé-direito simples, em madeira serrada.

7.12 LAJE PRÉ MOLDADA

As lajes pré-moldadas em concreto armado deverão seguir fabricação e montagem conforme dimensões especificadas em projeto estrutural. As vigotas serão do tipo treliçado, dimensionadas de acordo com vãos e carregamentos, utilizando blocos de enchimento em EPS, com armadura negativa, capa em concreto com espessura mínima de 5 cm e $f_{ck} = 30\text{Mpa}$.

8 VEDAÇÕES

8.1 PAREDES EM BLOCOS CERÂMICOS

As paredes serão em alvenaria com blocos vazados de cerâmicos na dimensão de 14x19x39cm e 09x19x39cm conforme alinhamento, distâncias e alturas indicadas no projeto. Os blocos deverão ser normatizados, bem cozidos, com faces planas e arestas vivas, assentados com argamassa. Os blocos deverão ser molhados previamente, com assentamento formando fiadas perfeitamente niveladas, alinhadas e aprumadas de modo a evitar revestimentos com excessiva espessura. A espessura das juntas não deve ultrapassar a 15 mm, depois da compressão dos tijolos contra a argamassa, tomando-se o devido cuidado para se evitar juntas abertas ou secas. Os vãos de portas e janelas deverão levar vergas e contravergas (nas janelas) pré-moldadas de concreto armado. As contravergas, sob os vãos das janelas, terão a função de distribuir uniformemente as cargas concentradas sobre a alvenaria inferior.

Na execução das alvenarias deve-se cuidar dos detalhes de esquadrias a fim de que as mesmas possam ser perfeitamente assentadas sem cortes posteriores e prejudiciais à alvenaria.

8.2 PAREDES DRYWALL

Deverá ser executado conforme indicado em projeto executivo paredes em sistema drywall com chapas do tipo RU. Para as paredes que receberão proteção térmica e acústica será realizado o preenchimento interno com lã de vidro, indicado para as paredes dos quartos PPP e Sala de exames e admissão.

No caso de paredes no alinhamento de pilares, vigas ou alvenarias, deverá ser executada a colagem da placa sobre o elemento estrutural ou um desnível de no mínimo 25 mm, ou ainda criar um friso para evitar o surgimento de trincas ou fissuras no encontro de diferentes materiais. Tratamento das juntas: deverão ser realizadas com fita de papel microperfurado, massas específicas e cantoneiras especiais, de acordo com as técnicas especificadas pelo fabricante.

8.3 ELEMENTOS VAZADOS - COBOGÓ

As alvenarias com elementos vazados deverão ser executadas em Cobogó de concreto de dimensão 30x30x7cm com acabamento polido em ambos os lados, assentados através de argamassa preparada em betoneira. O assentamento será iniciado pela extremidade (cantos), colocando a primeira fiada do cobogó sobre uma camada de argamassa previamente executada.

Deverão ser assentados em fiadas horizontais consecutivas até o preenchimento do espaço determinado no projeto. Entre dois cantos ou extremos já levantados, será esticada uma linha que servirá como guia, garantindo-se o prumo e a horizontalidade de cada fiada.

9 REVESTIMENTOS ARGAMASSADOS

9.1 CHAPISCO

Todas as paredes de alvenarias internas e externas deverão receber chapisco aplicado com colher de pedreiro em alvenaria (com e sem presença de vãos) com traço de 1:4. Todas as argamassas deverão ser preparadas em equipamento de mistura – misturador por batelada ou contínuo.

9.2 EMBOÇO

Deverá ser aplicado camada de emboço, para recebimento de revestimento cerâmico nas áreas que irão ser revestidas, executado em argamassa de traço 1:2:8, preparo manual, aplicado manualmente em faces internas de paredes, com espessura de 20mm e execução de taliscas.

9.3 REBOCO

Para recebimento da pintura nas alvenarias deverá ser executada massa única com argamassa de traço 1:2:8, preparo manual, aplicado manualmente nas paredes internas com espessura de 20mm e nas paredes externas com espessura de 25mm. Conforme especificado em projeto executivo.

10 COBERTURA

10.1 ESTRUTURA EM MADEIRA

A estrutura de cobertura será em trama de madeira, composta por terças para telhados de até 2 águas para telha ondulada de fibrocimento, devendo o fornecedor apresentar o projeto de instalação antes do início dos serviços.

10.2 TELHA DE FIBROCIMENTO

Para as coberturas indicadas em projeto, serão utilizadas telhas de fibrocimento ondulada e=6mm, com inclinação de 9% a 15%, de acordo com as recomendações do fabricante. A montagem deverá ser executada por mão de obra especializada, seguindo as orientações e detalhes do fabricante. Os rufos, cumeeiras e demais acessórios seguirão os modelos recomendados pelo fabricante. A fixação deve ser realizada perfurando a telha ondulada e a estrutura, sempre com o cuidado de utilizar as brocas apropriadas para cada superfície. Ao fixar os parafusos galvanizados com conjunto de vedação, deve-se certificar de não os apertar excessivamente, evitando assim trincar as telhas.

10.3 CALHA E RUFOS

Para a drenagem de águas pluviais deverá ser implantado, entre cobertura em telha de fibrocimento ou telha metálica e platibanda, calhas produzidas em chapa de aço

galvanizado, na cor natural, com suportes e bocais. Os rufos deverão ser feitos com chapa metálica e fixados com rebites ou pregos.

10.4 PERGOLADO METÁLICO

Pergolado metálico executado em tubos de alumínio com pintura eletrostática na cor branca, fixado por parafusos reforçados e tirantes em cabo de aço inox, com cobertura em chapa de polycarbonato alveolar na cor cristal espessura 10mm. Os cálculos da estrutura de sustentação do pergolado ficam a cargo do executor.

10.5 CHAPIM

Instalação de CHAPIM em concreto pré-moldado sobre muretas e platibandas, com acabamento polido, assentados através de argamassa.

11 INSTALAÇÕES HIDROSSANITÁRIAS E DRENAGEM

Todos os serviços hidrossanitários e de drenagem deverão ser executados de acordo com o projeto de instalações e as especificações de materiais nele contido. A alimentação de água fria será interligado na rede de distribuição da concessionária local existente, conforme recomendações e exigências locais. Todas as tubulações devem ser de PVC rígido com dimensões e locação conforme indicada em projeto executivo.

11.1 REGISTROS E CANOPLAS

Instalação de registros e canoplas em Latão Roscável, dimensões e locação conforme projeto Hidrossanitário, acabamento cromado.

11.2 CAIXA DE GORDURA

Instalação de Caixas de Gordura com capacidade: 19l ou equivalente, formato circular em PVC ou similar.

11.3 CAIXA DE INSPEÇÃO

Instalação de Caixa de inspeção cilíndrica em PVC rígido, diâmetro de 300 mm - h= 600 mm.

11.4 RALOS

Instalação de Caixas e Ralos Sifonados com tampa e fechamento escamoteável, dimensões e formatos conforme indicado em projeto hidrossanitário.

11.5 RESERVATÓRIO TAÇA METÁLICA

Deverá ser previsto a instalação de Reservatório do Tipo Taça Metálica com coluna seca, volume de 12000l, sendo 4000l para consumo e 8000l de Reserva de Incêndio. Com filtragem através de Carvão ativo e areia.

11.6 RESERVATÓRIO DE ÁGUAS PLUVIAIS

Deverá ser previsto a instalação de Reservatório para retardo de águas pluviais em concreto pré-moldado com dimensões de 2,0m de diâmetro e 2,0m de altura.

11.7 BOMBAS

Deverá ser previsto para o reservatório de retardo de águas pluviais duas bombas submersíveis alternantes com vazão de 8m³/h, pressão 5mca e potência de 1CV.

Para suporte da reserva de incêndio do reservatório Tipo Calice, deverá ser previsto Bomba Principal de Incêndio com vazão de 25m³/h, pressão de 52 mca e potência de 8CV além de Bomba Jockey para Vazão de 25m³/h, pressão 62mca e potência de 1,5CV.

12 ELÉTRICA

Todos os serviços deverão ser executados de acordo com o projeto de instalações elétricas e as especificações de materiais nele contido. O padrão de entrada será executado em mureta (conforme local indicado em projeto) onde também será instalada a caixa para medição e o disjuntor geral. O Padrão será interligado na rede de distribuição da concessionária local existente, seu ramal de ligação será aéreo, com fornecimento bifásico em condutores isolados de cobre e tensão nominal de 220/127V. Os aterramentos da caixa de medição e proteção, do neutro, das luminárias e equipamentos devem ser enterrados verticalmente em solo segundo determinado pelas normas da concessionária.

12.1 CABEAMENTO, FIAÇÃO E COMPONENTES

As especificações e execução das instalações elétricas e seus devidos componentes deverão acompanhar o recomendado em projeto elétrico. As tomadas, interruptores e

Espelhos deverão ser na cor BRANCA, deverá ser dada preferência para a utilização da mesma linha para os diversos itens, e em caso de não ser possível utilizar a mesma linha, deverá ser mantido o mesmo padrão estético a ser aprovado pela FISCALIZAÇÃO.

13 FORRO

13.1 FORRO DE GESSO ACARTONADO

Deverá ser utilizado forro em placas de gesso acartonado, com acabamento liso, em altura e ambientes conforme especificado em projeto executivo.

O forro de gesso acartonado será executado com painéis de gesso acartonado de espessura 12,5 mm. Esses painéis são pré-fabricados e produzidos a partir da gipsita natural e cartão duplex. Eles devem ser fixados em perfis longitudinais que são constituídos de chapas de aço galvanizado, espaçados a cada 60 cm, sustentados por pendurais próprios reguláveis e devem ser fixados à estrutura existente. Os parafusos utilizados são auto-perfurantes e autoatarrachantes, zincados ou fosfatizados aplicados com parafusadeira. Parafusar as placas de 30 em 30 cm no máximo e no mínimo a 1 cm da borda das placas. A instalação dessas placas deve seguir as recomendações do fabricante.

Os serviços devem ter a coordenação do responsável da obra para não ocorrer nenhum dano ao produto no momento da instalação. Goteiras, vazamentos, vibrações, produtos químicos ou vapores podem danificar as placas do forro. Serão executadas aberturas para instalação de equipamentos tais como luminárias, difusores, sonofletores, detectores.

As portas de inspeção (alçapões) serão instaladas com reforços próprios, com modulação 625 x 625 mm. Nas aberturas os perfis estruturais serão cortados por inteiro na extensão da abertura e as rebarbas serão limadas. O forro deverá ser pintado com tinta acrílica acabamento fosco cor branca sobre massa corrida. Quando não for possível adequar a modulação das luminárias com as guias de sustentação do forro, as guias serão interrompidas nos limites da luminária e arrematadas por perfis de reforço (transversais), sem dobras ou arestas vivas. Serão utilizadas guias metálicas transversais às existentes, para reforço, apoiadas entre as guias longitudinais. Serão executados alçapões de manutenção no forro de gesso com dimensão de 60x60cm em locais demarcados na planta de forro da arquitetura.

Nos encontros de parede de gesso acartonado com forro de gesso acartonado deverá ser utilizado tabicas metálicas para movimentação.

13.2 FORRO DE PVC

Instalação de forro de PVC com régua de 20cm acabamento liso de 1ª qualidade nas áreas indicadas no projeto dotado de todos os acessórios como roda forro, arremates, cantoneiras. O forro deverá ser fixado em estrutura metálica tipo Metalon (gradeamento), suspenso na estrutura existente e com quadros de no máximo 80x80cm em metalon galvanizado ou zincado, chapa 18 ou de acordo com recomendações do fabricante, incluído no item, com perfis compatíveis com o peso a ser suportado. As peças da estrutura metálica deverão ser espaçadas de modo a não propiciar a deformação das régua de PVC.

Os arremates das régua junto às paredes deverão ser perfeitos, sem gretas ou aberturas, sendo as linhas de coincidência perfeitamente alinhadas e niveladas. Os serviços de fornecimento e instalação do forro suspenso deverão ser executados, conforme orientação do fabricante.

14 REVESTIMENTOS DE PAREDE

14.1 REVESTIMENTO CERÂMICO BRANCO 60x60CM

Deverá ser aplicada nas paredes indicadas em projeto (áreas molhadas) revestimento cerâmico branco, com dimensão de 60x60cm, borda retificada, superfície polida ou acetinada. Aplicado com argamassa industrializada ACI, com rejuntamento de 1mm a 5mm, conforme especificado pelo fabricante.

15 REVESTIMENTOS DE PISO

15.1 ALTA RESISTÊNCIA – GRANILITE POLIDO

Deverá ser aplicado no piso dos ambientes internos revestimento do tipo granilite, marmorite ou granitina em ambientes internos, com espessura de 8 mm, na cor off white e azul, conforme indicado em prancha de paginação, incluso mistura em betoneira, colocação das juntas, aplicação no piso com 4 polimentos com politriz, estucamento, selador e cera. Inclusive RODAPÉ meia cana do mesmo material com altura de 10cm.

15.2 ALTA RESISTÊNCIA – GRANILITE SEM POLIMENTO

Deverá ser aplicado no piso dos ambientes externos, revestimento do tipo granilite, marmorite ou granitina, com espessura de 8 mm, na cor off white, incluso mistura em betoneira, colocação das juntas, aplicação no piso sem polimento. Sem rodapé. Conforme indicado em projeto executivo.

16 PAVIMENTAÇÃO

16.1 PASSEIO EXTERNO

O piso dos passeios deverá ser executado após nivelamento e regularização do terreno natural, conforme níveis indicados em projeto, em concreto ($F_{ck} = 20 \text{ Mpa}$) desempolado moldado in loco, com espessura de 8cm, armado. Deve-se realizar a construção de juntas de dilatação seca de pelo menos 5 mm espaçadas a uma distância máxima de 2 m entre si, nas duas direções.

16.2 MEIO FIO

Os meios-fios deverão ser executados em concreto simples pré-fabricado com altura de 30cm, base de 15cm e comprimento de 1,00m. O concreto utilizado deverá possuir resistência mínima à compressão de 21 MPa. O alinhamento deve ser mantido garantindo seu alinhamento, nível e cotas. Os passeios devem ser executados previamente, à plataforma da via a ser implantada.

17 GRANITOS

17.1 PEITORIL

Todas as janelas deverão receber sob vão, peitoril em granito polido, tipo Branco Siena ou similar. Com acabamento para pingadeira externa de 2cm passando da parede acabada.

17.2 BANCADAS

As bancadas deverão ser executadas em granito polido Branco Siena ou similar, contendo testeira de 10cm e rodopia de 10cm, nos ambientes indicados, conforme dimensões do projeto.

18 ESQUADRIAS DE MADEIRA

18.1 PORTAS DE MADEIRA SEMI-OCAS

Deverá ser utilizada madeira de lei, sem nós ou fendas, não ardida, isenta de carunchos ou brocas. A madeira deve estar bem seca. As folhas de porta deverão ser executadas em madeira compensada de 35 mm, com enchimento sarrafeado, semi-ôca, revestidas com compensado de 3mm em ambas as faces.

Os marcos e alisares (largura 7cm com acabamento reto) deverão ser fixados por intermédio de parafusos, sendo no mínimo 8 parafusos por marco.

As maçanetas deverão ser do tipo alavanca com acabamento cromado e fechadura do tipo roseta com chave simples.

As ferragens deverão ser de latão ou em liga de alumínio, cobre, magnésio e zinco, com partes de aço. O acabamento deverá ser cromado. As dobradiças e/ou trilhos devem suportar, com folga, o peso das portas e o regime de trabalho que venham a ser submetidas.

As portas de madeira simples também receberão a instalação de mola hidráulica aérea com sistema de braço deslizante em sua parte superior.

Todas as portas deverão receber selador acrílico e massa a óleo, antes da pintura. O acabamento será em pintura esmalte sintético acetinado, cor Branco Gelo ou conforme detalhamento de portas.

18.2 PORTAS DE MADEIRA SEMI-OCAS COM CHAPA ANTI-IMPACTO

Deverá ser utilizada madeira de lei, sem nós ou fendas, não ardida, isenta de carunchos ou brocas. A madeira deve estar bem seca. As folhas de porta deverão ser executadas em madeira compensada de 35 mm, com enchimento sarrafeado, semi-ôca, revestidas com compensado de 3mm em ambas as faces.

Os marcos e alisares (largura 7cm com acabamento reto) deverão ser fixados por intermédio de parafusos, sendo no mínimo 8 parafusos por marco.

As maçanetas deverão ser do tipo alavanca com acabamento cromado e fechadura do tipo roseta com chave simples.

As ferragens deverão ser de latão ou em liga de alumínio, cobre, magnésio e zinco, com partes de aço. O acabamento deverá ser cromado. As dobradiças e/ou trilhos devem suportar, com folga, o peso das portas e o regime de trabalho que venham a ser submetidas.

As portas de madeira simples também receberão a instalação de mola hidráulica aérea com sistema de braço deslizante em sua parte superior.

Todas as portas deverão receber selador acrílico e massa a óleo, antes da pintura. O acabamento será em pintura esmalte sintético acetinado, cor Branco Gelo ou conforme detalhamento de portas.

Está inclusa a instalação de chapa em aço inox (ANTI IMPACTO) 1mm de espessura, na parte inferior (nas duas faces), com 40cm de altura.

18.3 PORTAS DE MADEIRA SEMI-OCAS – SANITÁRIOS/BANHEIROS DE PESSOAS COM DEFICIÊNCIA

Deverá ser utilizada madeira de lei, sem nós ou fendas, não ardida, isenta de carunchos ou brocas. A madeira deve estar bem seca. As folhas de porta deverão ser executadas em madeira compensada de 35 mm, com enchimento sarrafeado, semi-ôca, revestidas com compensado de 3mm em ambas as faces.

Os marcos e alisares (largura 7cm com acabamento reto) deverão ser fixados por intermédio de parafusos, sendo no mínimo 8 parafusos por marco.

As maçanetas deverão ser do tipo alavanca com acabamento cromado e fechadura do tipo roseta com acionamento abre e fecha interno.

As portas deverão receber grelha do tipo veneziana em alumínio na cor branca que deverá ser instalada na parte inferior conforme indicado em projeto executivo.

As ferragens deverão ser de latão ou em liga de alumínio, cobre, magnésio e zinco, com partes de aço. O acabamento deverá ser cromado. As dobradiças e/ou trilhos devem suportar, com folga, o peso das portas e o regime de trabalho que venham a ser submetidas.

Todas as portas deverão receber selador acrílico e massa a óleo, antes da pintura. O acabamento será em pintura esmalte sintético acetinado, cor Branco Gelo ou conforme detalhamento de portas.

Está inclusa a instalação de chapa em aço inox, 1mm de espessura, na parte inferior (nas duas faces), com 40cm de altura, bem como puxador horizontal em aço inox, com largura de 40cm, seguindo dimensões e padrões determinados pela NBR 9050/2020.

18.4 PORTAS DE MADEIRA SEMI-OCAS COM GRELHA

Deverá ser utilizada madeira de lei, sem nós ou fendas, não ardida, isenta de carunchos ou brocas. A madeira deve estar bem seca. As folhas de porta deverão ser executadas em madeira compensada de 35 mm, com enchimento sarrafeado, semi-ôca, revestidas com compensado de 3mm em ambas as faces.

Os marcos e alisares (largura 7cm com acabamento reto) deverão ser fixados por intermédio de parafusos, sendo no mínimo 8 parafusos por marco. As fechaduras deverão ser do tipo miolo em aço carbono.

As ferragens deverão ser de latão ou em liga de alumínio, cobre, magnésio e zinco, com partes de aço. O acabamento deverá ser cromado. As dobradiças e/ou trilhos devem suportar, com folga, o peso das portas e o regime de trabalho que venham a ser submetidas.

Todas as portas deverão receber selador acrílico e massa a óleo, antes da pintura. O acabamento será em pintura esmalte sintético acetinado, cor Branco Gelo ou conforme detalhamento de portas.

Está inclusa a instalação de chapa em aço inox, 1mm de espessura, na parte inferior (nas duas faces), com 40cm de altura, bem como puxador horizontal em aço inox, com largura de 40cm, seguindo dimensões e padrões determinados pela NBR 9050/2020.

Está inclusa a instalação de grelha fixa para retorno de ar, dimensão de 30x20cm ou equivalente, instalada conforme detalhamento de portas.

18.5 PORTAS DE MADEIRA SEMI-OCAS COM VISOR

Deverá ser utilizada madeira de lei, sem nós ou fendas, não ardida, isenta de carunchos ou brocas. A madeira deve estar bem seca. As folhas de porta deverão ser executadas em madeira compensada de 35 mm, com enchimento sarrafeado, semi-ôca, revestidas com compensado de 3mm em ambas as faces.

Os marcos e alisares (largura 7cm com acabamento reto) deverão ser fixados por intermédio de parafusos, sendo no mínimo 8 parafusos por marco.

As portas deverão possuir visor em vidro transparente 6mm, nas dimensões indicadas no projeto executivo.

As maçanetas deverão ser do tipo alavanca com acabamento cromado e fechadura do tipo roseta com chave simples.

As ferragens deverão ser de latão ou em liga de alumínio, cobre, magnésio e zinco, com partes de aço. O acabamento deverá ser cromado. As dobradiças e/ou trilhos devem suportar, com folga, o peso das portas e o regime de trabalho que venham a ser submetidas.

As portas de madeira simples também receberão a instalação de mola hidráulica aérea com sistema de braço deslizante em sua parte superior.

Todas as portas deverão receber selador acrílico e massa a óleo, antes da pintura. O acabamento será em pintura esmalte sintético acetinado, cor Branco Gelo ou conforme detalhamento de portas.

18.6 PORTAS DE MADEIRA LISA – RESISTENTE A UMIDADE

Deverá ser utilizada madeira de lei, sem nós ou fendas, não ardida, isenta de carunchos ou brocas. A madeira deve estar bem seca. As folhas de porta deverão ser executadas em madeira compensada naval de 35 mm, com miolo tipo colmeia, revestidas com compensado de 3mm em ambas as faces.

As fechaduras devem ser de giro simples com indicação de LIVRE e OCUPADO.

As ferragens deverão ser de latão ou em liga de alumínio, cobre, magnésio e zinco, com partes de aço. O acabamento deverá ser cromado. As dobradiças e/ou trilhos devem suportar, com folga, o peso das portas e o regime de trabalho que venham a ser submetidas.

Todas as portas deverão receber selador acrílico e massa a óleo, antes da pintura. O acabamento será em pintura esmalte sintético acetinado, cor Branco Gelo ou conforme detalhamento de portas.

19 ESQUADRIAS DE ALUMÍNIO E VIDRO

Todas as portas e janelas devem seguir rigorosamente as locações indicadas em projeto, quando da inexistência de cotas considerar o eixo central do vão do ambiente para a locação das janelas e bonecas de 10cm para instalação das portas, protegendo as paredes das maçanetas e/ou puxadores.

19.1 PORTAS DE ALUMÍNIO

Deverá ser utilizado alumínio anodizado na cor branca, em vãos requadrados e nivelados com o contramarco. Não deverão apresentar variações dimensionais, empenamentos nem ranhuras e rebarbas. As folhas de porta deverão ser executada com perfil do tipo LAMBRI enrijecida. A colocação das peças deve garantir perfeito nivelamento, prumo e fixação, verificando se as alavancas ficam suficientemente afastadas das paredes para a ampla liberdade dos movimentos.

Para o chumbamento do contramarco, toda a superfície do perfil deve ser preenchida com argamassa de areia e cimento. Utilizar réguas de alumínio ou gabarito, amarrados nos perfis do contramarco, reforçando a peça para a execução do chumbamento. No momento da instalação do caixilho propriamente dito, deve haver vedação com mastique nos cantos inferiores, para impedir infiltração nestes pontos.

As ferragens deverão ser de latão ou em liga de alumínio, cobre, magnésio e zinco, com partes de aço. O acabamento deverá ser branco. As dobradiças e/ou trilhos devem suportar, com folga, o peso das portas e o regime de trabalho que venham a ser submetidas.

O acabamento dos perfis de marcos e folhas será anodizado na cor branca. A camada anódica é da classe A13, que compreende o intervalo de 11 a 15 micra. Com o objetivo de evitar a corrosão eletrolítica, as superfícies de contato entre o alumínio e o aço galvanizado, caso aconteçam, deverão ser protegidas com fita/filme isolante scotch rap ou manta de borracha em EPDM em toda extensão onde existir o contato.

As maçanetas deverão ser do tipo alavanca na cor branca e a fechadura do tipo tambor de Pino com chave. Para as portas das cabines dos vestiários deverão ser instalados fechadura tipo tarjeta cromada livre e ocupado. Para as portas com folha dupla deverá ser instalado além da fechadura em tambor de Pino, ferrolho interno na folha oposta a que for receber a fechadura. Para as portas de correr deverá ser instalado fecho tipo concha com chave na cor branca.

19.2 PORTAS DE VIDRO DE ABRIR

Deverá ser utilizado vidro temperado transparente de 10mm, tipo Blindex, fixadas em vãos requadrados e nivelados com o contramarco. A colocação das peças deve garantir

perfeito nivelamento, prumo e fixação, verificando se as alavancas ficam suficientemente afastadas das paredes para a ampla liberdade dos movimentos.

As ferragens deverão ser de latão ou em liga de alumínio, cobre, magnésio e zinco, com partes de aço. As dobradiças e/ou trilhos devem suportar, com folga, o peso das portas e o regime de trabalho que venham a ser submetidas. Os puxadores deverão ser verticais, em aço inox dimensão mínima de 60 cm, com acabamento cromado.

Para garantir a segurança do uso e impactos as portas devem receber mola hidráulica de piso para porta de vidro.

19.3 PORTAS DE VIDRO DE CORRER

Deverá ser utilizado vidro temperado transparente de 10mm, tipo Blindex, fixadas em vãos requadrados e nivelados com o contramarco. A colocação das peças deve garantir perfeito nivelamento, prumo e fixação, verificando se as alavancas ficam suficientemente afastadas das paredes para a ampla liberdade dos movimentos.

As ferragens deverão ser de latão ou em liga de alumínio, cobre, magnésio e zinco, com partes de aço na cor Branca. Os trilhos devem suportar, com folga, o peso das portas e o regime de trabalho que venham a ser submetidas e deverão ser de aço inox.

Os puxadores deverão ser verticais, em aço inox dimensão mínima de 60 cm, com acabamento cromado.

19.4 JANELA DE ALUMÍNIO COM VIDRO - MAXIM AR

Deverá ser utilizado alumínio anodizado na cor branca, com fechamento em vidro temperado 6mm transparente. Não deverão apresentar variações dimensionais, empenamentos nem ranhuras e rebarbas. A colocação das peças deve garantir perfeito nivelamento, prumo e fixação. O vidro deve ser fixado com baguete mais borracha cunha cor branco, com abertura tipo Maxim Ar.

O acabamento dos perfis de marcos e folhas será anodizado na cor branca. A camada anódica é da classe A13, que compreende o intervalo de 11 a 15 micra. Com o objetivo de evitar a corrosão eletrolítica, as superfícies de contato entre o alumínio e o aço galvanizado, caso aconteçam, deverão ser protegidas com fita/filme isolante scotch rap ou manta de

borracha em EPDM em toda extensão onde existir o contato. As ferragens deverão ser de acabamento branco e devem suportar o regime de trabalho que venha a ser submetido.

A fixação dos braços será com rebites reforçados e com parafusos nos pontos críticos, todos em aço inoxidável AISI 304, não magnéticos. No caso da utilização de rebites POP para a fixação de braços de janelas maxim ar estes deverão ser de liga especial. Para a definição do comprimento dos braços verificar a tabela do fornecedor levando em conta a altura da balança, a carga máxima admitida, a espessura do vidro e a carga de vento que exercerá sobre a balança. Para as janelas maxim ar usar fechos tipo alavanca. Para as folhas com largura maior e igual a 800 mm utilizar dois fechos sendo um à direita e outro à esquerda.

19.5 JANELA DE ALUMÍNIO COM VIDRO – FIXA/VISOR

Deverá ser utilizado alumínio anodizado na cor branca, com fechamento em vidro temperado 6mm transparente. Não deverão apresentar variações dimensionais, empenamentos nem ranhuras e rebarbas. A colocação das peças deve garantir perfeito nivelamento, prumo e fixação. O vidro deve ser fixado com baguete mais borracha cunha cor branco.

O acabamento dos perfis de marcos e folhas será anodizado na cor branca. A camada anódica é da classe A13, que compreende o intervalo de 11 a 15 micra. Com o objetivo de evitar a corrosão eletrolítica, as superfícies de contato entre o alumínio e o aço galvanizado, caso aconteçam, deverão ser protegidas com fita/filme isolante scotch rap ou manta de borracha em EPDM em toda extensão onde existir o contato.

20 LOUÇAS E METAIS

20.1 BACIA SANITÁRIA

Bacia sanitária c/caixa de descarga acoplada, na cor branco, inclusive assento na cor branco, contendo conjunto de fixação, anel de vedação e engate plástico.

20.2 DUCHA HIGIÊNICA

Deverá ser instalado em todos os banheiros ducha higiênica com registro, instalado a uma distancia de 40cm do eixo da bacia.

20.3 LAVATÓRIO DE PAREDE

Lavatório louça branca suspensa, para torneira de mesa, incluso válvula de metal cromado, sifão flexível e engate em PVC.

20.4 CUBA REDONDA DE EMBUTIR

Cuba de embutir redonda ou oval em louça, cor branco, dimensão de 30cm ou equivalente. Incluso válvula de metal cromado e sifão flexível em PVC.

20.5 CUBA RETANGULAR INOX

Cuba de embutir em aço inox, dimensão de 40 x 34cm ou equivalente. Incluso válvula de metal cromado e sifão flexível em PVC.

20.6 BANHEIRA NEONATAL

Banheira neonatal de embutir em fibra de vidro ou equivalente, dimensão de 75x47cm ou equivalente.

20.7 PIA DE DESPEJO

Funil para expurgo em aço inox, dimensão mínima de 30cm, com sifão inox, fixado em bancada de granito, com tampa e acionamento por Válvula de Descarga Hydra.

20.8 LAVATÓRIO TIPO CALHA EM INOX

Pia de Higienização em aço inox, tipo calha, dimensões 1,0 x 0,5m ou equivalente, incluso válvula de metal cromado e sifão flexível em PVC.

20.9 TANQUE EM LOUÇA - DML

Tanque com coluna em louça, cor branco, 30l ou equivalente, incluso sifão flexível em PVC, e válvula plástica.

20.10 TORNEIRA DE PRESSÃO - BICA BAIXA

Torneira de bancada, acionamento de pressão, bica baixa, acabamento cromado. A ser instalada nos lavatórios suspensos de parede e bancadas com lavatório para mãos.

20.11 TORNEIRA DE BANCADA - BICA ALTA

Torneira de bancada com arejador e acionamento de ¼ de volta, bica alta, acabamento cromado. A ser instalada na bancada da copa.

20.12 TORNEIRA DE BANCADA - BICA ALTA MONOCOMANDO COM EXTENSOR

Torneira de bancada com acionamento do tipo monocomando flexível, bica alta, com ducha flexível extensora, acabamento cromado. A ser instalada na bancada de higienização do recém-nascido localizada na suíte PPP.

20.13 TORNEIRA DE BANCADA – BICA ALTA SENSOR

Torneira de bancada com acionamento do tipo sensor, bica alta, acabamento cromado. A ser instalada na área de higienização.

20.14 TORNEIRA DE BANCADA – BICA ALTA ALAVANCA COTOVELO

Torneira clínica alta, de bancada, contendo alavanca para acionamento com cotovelo, acabamento cromado. A ser instalada no serviço e utilidades.

20.15 TORNEIRA DE PAREDE

Torneira de parede para tanque e jardim, com adaptador para mangueira, acionamento de ½ de volta, acabamento cromado. A ser instaladas no DML, abrigo de lixo, solarium e áreas verdes.

20.16 CHUVEIRO

Chuveiro com desviador e ducha manual, acabamento Cromado.

20.17 ENGATE FLEXÍVEL

Os engates flexíveis que serão utilizados para fazer a ligação entre o ponto de consumo de água na parede até a peça sanitária deverá ser de PVC com bitola de ½” e 40 cm de comprimento.

21 METAIS E ACESSÓRIOS DE ACESSIBILIDADE

21.1 BARRAS DE APOIO - FIXA

Barras de apoio, reta, fixa, em aço inox, l=40cm, l=70cm e l=80cm, com diâmetro de empunhadura de 30mm. Instaladas conforme projeto executivo.

21.2 BARRAS DE APOIO - ARTICULÁVEL

Barras de apoio, reta, articulável, em aço inox, l=70cm, com diâmetro de empunhadura de 30mm. Instaladas conforme projeto executivo.

21.3 BOTÃO DE EMERGÊNCIA

Deverão ser instalados conforme recomendado pela NBR 9050, botões de alarme nas instalações sanitárias com acessibilidade a pessoas com deficiência, com acionador e sirene áudio visual.

22 ILUMINAÇÃO

22.1 LUMINÁRIA QUADRADA DE SOBREPOR 36W

Luminária de sobrepor de LED quadrado, dimensão de 40X40cm ou equivalente. Corpo fabricado em alumínio com acabamento em pintura eletrostática na cor branco ou similar. Fixada através de presilhas para gesso. Montada com LED integrado de alta performance 36W branco neutro ou branco frio 4500k - 6500K e driver bivolt. O fornecimento das luminárias deverá ser completo, ou seja, deverá contemplar todos os acessórios para a instalação tais como, lâmpadas e elementos de fixação.

22.2 LUMINÁRIA QUADRADA DE SOBREPOR 16W

Luminária de sobrepor de LED quadrado, dimensão de 20X20cm ou equivalente. Corpo fabricado em alumínio com acabamento em pintura eletrostática na cor branco ou similar. Fixada através de presilhas para gesso. Montada com LED integrado de alta performance 16W branco neutro ou branco frio 4500k - 6500K e driver bivolt. O fornecimento das luminárias deverá ser completo, ou seja, deverá contemplar todos os acessórios para a instalação tais como, lâmpadas e elementos de fixação.

22.3 LUMINÁRIA QUADRADA DE EMBUTIR 24W

Luminária de embutir de LED quadrado, dimensão de 60X60cm ou equivalente. Corpo fabricado em alumínio com acabamento em pintura eletrostática na cor branco ou similar. Montada com LED integrado de alta performance 48W branco neutro ou branco frio 4500k - 6500K e driver bivolt.

22.4 LUMINÁRIA DE EMERGÊNCIA

Luminária de emergência retangular, dimensão de 6,5X20,5cm ou equivalente. Corpo fabricado em alumínio com acabamento em pintura eletrostática na cor branco. Com bateria em lítio, montada com LED integrado de alta performance 3W branco frio 6500K e driver bivolt.

22.5 ARANDELA

Luminária Arandela tipo Tartaruga com grade de sobrepor. Corpo fabricado em alumínio com acabamento em pintura eletrostática na cor branco ou similar. Fixada em alvenaria através de buchas e parafusos. Montada com lâmpada de LED performance 12W branco neutro ou branco frio 4500k - 6500K e driver bivolt, sem reator. O fornecimento das luminárias deverá ser completo, ou seja, deverá contemplar todos os acessórios para a instalação tais como, lâmpadas e elementos de fixação.

22.6 BALIZADOR DE PISO

Luminária tipo balizador de piso externo, acabamento em alumínio na cor branca, difusor em vidro plano transparente temperado, montada com LED integrado de alta performance 4W branco frio 6500K e driver bivolt.

22.7 ARANDELA PAINEL DE ALARME

Luminária de sobrepor tipo arandela com acionamento de alarme. Corpo fabricado em alumínio com acabamento em pintura eletrostática na cor branca. Montada com LED integrado de alta performance 6W neutra 4000K e driver bivolt. A ser instalada acima das portas dos quartos PPP e no Posto de Enfermagem.

23 PINTURA

23.1 SELADOR ACRÍLICO

Aplicação de fundo selador acrílico para as paredes e teto em 1 demão ou conforme indicação do fabricante.

23.2 MASSA ACRÍLICA

Preparação de superfície de alvenarias e concreto para pintura, em massa acrílica 2 demãos ou conforme indicação do fabricante.

23.3 FUNDO NIVELADOR

Aplicação de fundo nivelador alquídico branco para superfícies amadeiradas, aplicar nas portas de madeira, conforme indicado em projeto e caderno de especificação.

23.4 MASSA ACRÍLICA PARA MADEIRA

Preparação de superfície de madeira para pintura com aplicação 1 demão de Massa Acrílica para madeira.

23.5 PINTURA ACRÍLICA - CORES CONVENCIONAIS E MISTURADAS

Pintura de acabamento para interiores e exteriores, aplicado em 2 demãos ou de acordo com as orientações do fabricante, acabamento semi-brilho, nas cores indicadas (RGB) no projeto de arquitetura e no caderno anexo de especificação de materiais.

23.6 PINTURA PARA PISO - CORES CONVENCIONAIS

Pintura de acabamento para exteriores, aplicado em 2 demãos, látex, na cor: Cinza Médio, Azul e Branco Neve. Nas demarcação da rampa de acesso PCD, cores conforme recomendação do DNIT para sinalização viária e NBR 9050 para acesso PCD.

Referência: Azul escuro (Pantone 2945 CP)

23.7 TEXTURA – TIPO BICO DE JACA

Aplicação de textura acrílica do tipo bico de jaca na cor Branco Gelo, aplicado em 2 demãos, em todas as faces do muro externo, inclusive mureta da fachada principal.

23.8 TEXTURA PROJETADA– REVESTIMENTO DECORATIVO MONOCAMADA

Aplicação de revestimento decorativo do tipo monocamada ou monocapa na cor cinza com efeito cimento queimado, em todas as faces do volume da fachada tipo pórtico indicado no projeto arquitetônico.

24 RÉGUA DE GASES

Deverá ser instalado nas salas de medicação, régua de gases contendo 3 pontos de gases, 4 pontos de tomadas e módulo para chamada de leito, altura conforme indicado em projeto complementar.

25 FAIXA PROTETORA DE PVC

Deverá ser instalado em todo o perímetro de espera e refeitório chapa protetora de parede em PVC flexível de 200mm na cor cinza claro. Altura conforme indicado em projeto executivo.

26 SINALIZAÇÃO

Deverá ser executado na fachada principal placa em ACM com adesivagem de logo do CPN (conforme orientação do Ministério da Saúde), dimensões especificadas em projeto.

Deverão ser instalados placas de sinalização fotoluminescente, dimensão 60x 80cm para o estacionamento reservado a Ambulância.

27 LETRA CAIXA

Deverá ser instalado na fachada principal letras caixa em ACM com altura de 50cm nas cores branco e azul - logo SUS, a quantidade deverá ser verificada em projeto. Atentar para orientações de comunicação visual do Ministério da Saúde para utilização da Logo SUS.

28 PAISAGISMO

Fica sob a responsabilidade do contratante e fiscalização de obra a indicação de espécies regionais adequadas quanto a manuseio, trato e porte que de forma similar se adeque as sugestões propostas em planta de paisagismo.

A CONVENIENTE poderá executar de forma pontual a inserção de espécies arbóreas e ornamentais de forma a obedecer com similaridade a planta de paisagismo sugestiva apresentada, considerando espécies regionais e resistentes ao clima e ao solo da sua localidade.

28.1 FORRAÇÃO

Deverá ser previsto em todas as áreas verdes indicadas em projeto a forração de grama esmeralda em placas e acabamento em mudas de barba de serpente, seguindo o orientado para distanciamento de mudas e inclusive com preparação de solo. Ressaltamos que o custo e quantidade desse serviço deverão ser levantados junto ao projeto de implantação no local e, portanto não é objeto financiável para este produto, ficando a cargo do conveniente.

28.2 PLANTAS ORNAMENTAIS

Deverá ser previsto em todas as áreas verdes indicadas em projeto cerca viva em mudas de pingo de ouro conforme indicada em planta de paisagismo e mudas de onze horas na floreira da fachada principal e nos jardins dos solarium, seguindo o orientado para porte, distanciamento de mudas e inclusive com preparação de solo. Ressaltamos que o custo e quantidade desse serviço deverão ser levantados junto ao projeto de implantação no local e, portanto, não é objeto financiável para este produto, ficando a cargo do conveniente.

28.3 ARBUSTOS

Deverá ser previstas mudas de médio porte de palmeiras do tipo Areca Bambu e mudas de Hibiscus que deverão ser implantadas nos jardins da Unidade Básica de Saúde, seguindo o orientado para porte, distanciamento de mudas e inclusive com preparação de solo. Ressaltamos que o custo e quantidade desse serviço deverão ser levantados junto ao projeto de implantação no local e, portanto, não é objeto financiável para este produto, ficando a cargo do conveniente.

29 MARCO INAUGURAL

Deverá ser fornecido e instalado placa de inauguração em chapa acrílica branco leitoso duplo, tipo sanduíche, com impressão em cores e proteção em chapa de PVC 3mm, para fixação em estrutura de concreto através de parafusos de acabamento inox esféricos. Informações para a impressão e instalação da Placa deverão ser solicitadas à gestão quando no momento de sua instalação.

30 LIMPEZA GERAL

30.1 LIMPEZA DIÁRIA

Será removido todo entulho, conforme as normas do Órgão Público responsável. Não poderá haver acúmulo de entulho na obra, sendo que sua retirada ocorrerá periodicamente. Não poderá haver acúmulo de entulho e/ou material nas áreas externas. Todo entulho deve ser retirado em horário estabelecido pela fiscalização.

Diariamente a obra deverá ser limpa de forma a garantir condições de trabalho nas áreas adjacentes à obra. Durante a execução dos serviços, todos os equipamentos e mobiliário deverão estar devidamente protegidos contra sujeiras provenientes da obra. Qualquer dano causado ao mobiliário e equipamentos porventura depositados ou existentes na obra durante o período da obra serão de inteira responsabilidade da Contratada.

30.2 LIMPEZA FINAL

Todas as alvenarias, revestimentos, pavimentações, vidros, etc, serão limpos abundantemente e cuidadosamente lavados, de modo a não serem danificadas outras partes da obra por estes serviços de limpeza.

A lavagem de mármore e granitos será precedida com sabão neutro, perfeitamente isento de álcalis cáusticos. As pavimentações e revestimentos destinados a polimento e lustração serão polidos em definitivo e lustrados. As superfícies de madeira serão lustradas, envernizadas ou enceradas em definitivo, se for o caso.

Deverão ser removidos salpicos de argamassa, manchas e salpicos de tinta em todos os revestimentos, inclusive vidros. Todos os produtos de limpeza que serão aplicados nos revestimentos deverão ser testados na superfície antes de sua utilização, verificando se não haverá alterações e danos aos seus acabamentos.

31 OBSERVAÇÕES FINAIS

As obras obedecerão à boa técnica, atendendo às recomendações da ABNT e das Concessionárias locais.

Havendo divergências entre projeto e orçamento deverá ser consultado o engenheiro de fiscalização da obra. O conveniente se responsabiliza pela execução e ônus financeiro de

eventuais serviços extras, indispensáveis ao perfeito uso do Objeto, mesmo que não constem no projeto, memorial e orçamento.

Deverá ser disponibilizada em canteiro a seguinte documentação: todos os projetos (inclusive complementares), orçamento, cronograma, memorial, diário de obra, alvará de construção e documentação do Programa de Qualidade.

MINISTÉRIO DA SAÚDE
SECRETARIA DE ATENÇÃO PRIMÁRIA À SAÚDE
DEPARTAMENTO DE ESTRATÉGIAS E POLÍTICAS DE SAÚDE COMUNITÁRIA

RELATÓRIO TÉCNICO

PROJETO DE REFERÊNCIA PARA UNIDADES BÁSICAS DE SAÚDE (UBS) – PORTE I



* Este documento deverá ser complementado e adaptado para implantação do Projeto de Referência desta tipologia ao local onde será construído. Sob a responsabilidade do tomador do recurso.

**O Projeto de implantação será de responsabilidade do Município onde a Unidade Básica de Saúde será implantada e deverá conter todas as informações necessárias para que a edificação funcione de maneira completa, assim como apresentar os projetos, memoriais e detalhamentos para a perfeita realização das movimentações de terra necessárias (terraplenagem), compactação de terreno, adequação das fundações conforme a sondagem que deverá ser realizada in loco, acessibilidade, estacionamentos e vias externas, iluminação externa, de acesso ao lote, entre outros, atendendo os códigos e normas municipais; bem como a adaptação do projeto executivo à legislação do Município onde será construído. Caberá ao Conveniente implantar o projeto de referência ao terreno escolhido para a construção, complementando o caderno de encargos e projetos com as informações necessárias e suficientes ao processo licitatório do empreendimento como um todo.

***Este documento deve ser usado em conjunto com as demais pranchas de arquitetura, engenharia, memoriais, memórias de cálculo e planilha orçamentária correspondente.

Em caso de dúvida procurar o Departamento de Estratégias e Políticas de Saúde Comunitária

E-mail: desco@saude.gov.br

Sumário

1. Dados cadastrais

Estabelecimento de saúde

Projetista responsável legal pelo projeto do estabelecimento de saúde

Responsável Técnico do estabelecimento de saúde

2. Memorial de projeto de arquitetura

Conceito Macro – elaboração da solução

Atos Normativos

Caracterização do estabelecimento de saúde – UBS Porte I

3. Organização físico-funcional

Atribuições e atividades realizadas pela UBS Porte I

Atribuições (RDCnº 50/2002)

Atividades (RDCnº 50/2002)

Atividade da UBS na Rede de Atenção à Saúde

Núcleos temáticos (conceitos e atividades)

Diagrama de massa

Solução de setorização, fluxos e acessos da UBS Porte I

Programa de necessidades

Descrição de atividades fim e meio (apoio) por ambientes

4. Especificação básica dos materiais de acabamento

5. Especificação básica dos equipamentos de médico-assistenciais, equipamentos de infraestrutura, equipamentos de apoio e mobiliários

6. Soluções de sistemas de infraestrutura

Abastecimento de água potável

Abastecimento de energia elétrica

Sistema de emergência de energia

Sistema de abastecimento de gases medicinais

Sistema de Climatização

Coleta e Destinação de efluentes e águas pluviais

Coleta, armazenamento e tratamento dos resíduos de serviço de saúde (RSS)

1. Dados cadastrais

Estabelecimento de saúde

Razão Social: (a ser preenchido pelo ente municipal, estadual/distrital)

Nome Fantasia: (a ser preenchido pelo ente municipal, estadual/distrital)

Endereço: (a ser preenchido pelo ente municipal, estadual/distrital)

CEP: (a ser preenchido pelo ente municipal, estadual/distrital)

Projetista(s) responsável(eis) pelo projeto legal de aprovação nos órgãos competentes do estabelecimento de saúde

Nome: (a ser preenchido pelo ente municipal, estadual/distrital)

CPF/CNPJ*: (a ser preenchido pelo ente municipal, estadual/distrital)

Endereço: (a ser preenchido pelo ente municipal, estadual/distrital)

CAU/CREA: (a ser preenchido pelo ente municipal, estadual/distrital)

ART/RRT: (referente aos projetos legais de aprovação - a ser preenchido pelo ente municipal, estadual/distrital)

Responsável Técnico (RT) pelo Estabelecimento de Saúde

Nome: (a ser preenchido pelo ente municipal, estadual/distrital)

CPF: (a ser preenchido pelo ente municipal, estadual/distrital)

2. Memorial de Projeto de Arquitetura

Conceito Macro – Elaboração da Solução

A Política Nacional de Atenção Básica - PNAB, aprovada pela Portaria nº 2.436, de 21 de setembro de 2017, estabelece a revisão das diretrizes para a organização da Atenção Básica, dentre elas as diretrizes que definem a infraestrutura, ambiência e funcionamento da atenção básica no Brasil.

A PNAB define que a garantia da infraestrutura adequada e com boas condições para o funcionamento das Unidades Básicas de Saúde (UBS), com espaço, mobiliário e equipamentos, além de acessibilidade de pessoas com deficiência (PCD), de acordo com as normas vigentes é uma responsabilidade de todos os entes federados. Nesse sentido, o Ministério da Saúde por meio do novo Programa de Aceleração do Crescimento (PAC – 2023 a 2026), apresenta neste documento técnico, as diretrizes para os projetos arquitetônicos das Unidades Básicas de Saúde, contendo a organização física e funcional, fluxos, diagrama de massas, programa de necessidades de acordo com as diretrizes da organização da Atenção Primária de forma que garanta uma infraestrutura com fluxos adequados e organização espacial que possibilitem o cuidado integrado em saúde.

A ambiência de uma UBS refere-se ao espaço físico (arquitetônico), entendido como lugar social, profissional e de relações interpessoais, que deve proporcionar uma atenção acolhedora e humana para as pessoas, além de um ambiente saudável para o trabalho dos profissionais de saúde, tendo como parâmetros de estrutura a densidade demográfica, a composição, atuação e os tipos de equipes, perfil da população e as ações e serviços de saúde a serem realizados. (BRASIL, 2017)

Para o desenvolvimento desse projeto buscou-se a construção de diretrizes e ideias forças que representam os atributos da Atenção Primária entre eles, destaca-se: a Atenção Primária estruturada como primeiro ponto de atenção e principal porta de entrada do sistema, constituída de equipe multidisciplinar que cobre toda a população, integrando, coordenando o cuidado e atendendo as necessidades de saúde das pessoas do seu território. (BRASIL, 2017)

Sendo assim, o desafio é proporcionar um modelo de UBS que promova uma integração em todos os âmbitos, isso se refere a ideia de que o serviço de saúde, possua uma estrutura que se integre e se comunique com o território em que está, com espaços que permitem uma relação entre o exterior e o interior. Além disso, a estrutura precisa proporcionar uma maior integração entre as equipes multiprofissionais, e entre essas equipes e os usuários.

Dentre as principais diretrizes que impactam diretamente na organização espacial das UBS que serão construídas no âmbito do novo Programa de Aceleração do Crescimento (PAC 2023-2026) estão:

- ✓ Estrutura física integrada ao território, a partir das características socioambientais em que está inserida, com espaços adaptados às diferentes condições climáticas, bem como a utilização de espaços externos integrados;
- ✓ Modelo centrado na necessidade de saúde das pessoas, na melhoria das condições de vida da comunidade e indutor do processo de trabalho das equipes;
- ✓ Comunicação e educação popular em saúde;
- ✓ Produção do cuidado que favoreça o engajamento, o compartilhamento de decisões a atuação interprofissional, interdisciplinar, intersetorial e integrada das diferentes equipes e serviços no território;
- ✓ Espaços físicos e ambientes adequados para a formação de estudantes e trabalhadores de saúde de nível médio e superior, para a formação em serviço e para a educação permanente na UBS;
- ✓ Segurança do paciente, monitoramento, avaliação e controle de estruturas, processos e resultados assistenciais, para garantir a qualidade no cuidado;
- ✓ Estímulo ao uso oportuno e adequado de soluções e inovações de saúde digital;
- ✓ Desenvolvimento de ações de assistência farmacêutica e de uso racional de medicamentos.

Atos Normativos

A solução técnica proposta, baseada no projeto arquitetônico fornecido, está em conformidade com as normas aplicáveis ao tema. O foco principal está na norma sanitária vigente no país, especificamente na RESOLUÇÃO - RDC Nº 50, DE 21 DE FEVEREIRO DE 2002, que estabelece o Regulamento Técnico para o planejamento, programação, elaboração e avaliação de projetos físicos de estabelecimentos assistenciais de saúde.

A seguir, estão listados os atos normativos mais relevantes que serviram como base para a elaboração do projeto:

- a) Portaria de Consolidação no 2, de 28 de setembro de 2017. Consolida as normas sobre a Política Nacional de Atenção Básica. Brasília: Ministério da Saúde, 2017.
- b) Portaria de Consolidação no 6, de 6 de outubro de 2017. Consolida as normas sobre o financiamento e a transferência dos recursos federais para as ações e os serviços de saúde do Sistema Único de Saúde. Brasília: Ministério da Saúde, 2017.
- c) RDC Nº 51/2011 ANVISA - Dispõe sobre os requisitos mínimos para a análise, avaliação e aprovação dos projetos físicos de estabelecimentos de saúde no Sistema Nacional de Vigilância Sanitária (SNVS) e dá outras providências.
- d) RDC 63/2011 ANVISA - Requisitos de Boas Práticas de Funcionamento para os Serviços de Saúde.

- e) RDC nº 222/2018 ANVISA - Regulamenta as Boas Práticas de Gerenciamento dos Resíduos de Serviços de Saúde.
- f) RDC nº 36/2013 ANVISA - Institui ações para a segurança do paciente em serviços de saúde.
- g) RDC nº 15/2012 ANVISA – Requisitos de boas práticas para o processamento de produtos para saúde.
- h) RDC nº 197/2017 ANVISA - Requisitos mínimos para o funcionamento dos serviços de vacinação humana.
- i) ABNT NBR 9050/2020 - Acessibilidade a edificações, mobiliário, espaços e equipamentos urbanos.
- j) ABNT NBR 12.188/2016 – Sistemas centralizados de suprimentos de gases medicinais, de gases para dispositivos médicos e de vácuo para uso em estabelecimentos de saúde.
- k) ABNT NBR 7256/2016 – Tratamento de ar em Estabelecimento Assistencial de Saúde (EAS) – Requisitos para projetos e execução das instalações.
- l) Além das normas estabelecidas pelos catálogos técnicos da ABNT e correlatos, a contratada deverá consultar e aplicar, quando pertinente, as normas indicadas na Biblioteca de Temas de Serviços de Saúde disponível em Biblioteca de temas de serviços de a) saúde ([Biblioteca de temas de serviços de saúde \(www.gov.br\)](http://www.gov.br)).

Caracterização e premissas projetuais da UBS Porte I

O projeto de referência da Unidade Básica de Saúde (UBS) Porte I teve como parâmetro para implantação um terreno mínimo recomendado de 35 m x 40 m, resultando em uma área total de terreno sugerida de 1.400,00 m² e uma área construída aproximada de 389,78 m² de área construída útil e 481,00 m² de área de cobertura, implementada em pavimento térreo.

A escolha do método construtivo para o projeto de referência da UBS Porte I, que embasou o detalhamento do projeto arquitetônico e dos demais projetos complementares de engenharia, foi a construção convencional. Esse método foi escolhido devido ao seu histórico de ampla utilização em todas as regiões do país, o que amplia a oferta de mão de obra que atende aos critérios quali-quantitativos necessários para a operacionalidade profissional desde a análise preparatória, passando pela implantação das unidades, chegando a própria manutenção pós entrada em funcionamento. O método consiste em superestrutura e fundações elaboradas em concreto armado, com fechamento externo em blocos cerâmicos. Internamente, os fechamentos verticais foram escolhidos com o uso de *drywall*.

Em consonância com os compromissos firmados pelo governo federal junto à ONU, que integram os Objetivos de Desenvolvimento Sustentável (ODS) articulados pela Agenda 2030, este projeto promove a utilização de estratégias para a construção de edificações sustentáveis, visando garantir sua resiliência e adaptabilidade diante das mudanças climáticas. Além disso, a integração e o arranjo das áreas favorecem a iluminação e ventilação natural. Assim, o projeto foi desenvolvido com sistemas construtivos capazes de contribuir para a preservação e conservação do meio ambiente, reduzindo o uso e o esgotamento dos recursos naturais, a produção de resíduos e o consumo de energia.

Seguem as principais premissas adotadas no projeto:

VENTILAÇÃO E ILUMINAÇÃO NATURAL

Todos os ambientes com permanência prolongada possuem iluminação e ventilação natural para reduzir a climatização e iluminação artificial.

Foram previstos elementos vazados (tipo cobogós) nas fachadas, com o objetivo de minimizar a incidência solar direta, contribuindo assim para o conforto ambiental. No entanto, orienta-se a realização do estudo das condicionantes de cada terreno para implantação do edifício, de acordo com a melhor orientação solar e ventos predominantes de cada região.

ESTRATÉGIAS DE USO E REUSO RACIONAL DA ÁGUA

Na UBS Porte I foram implementadas técnicas de reuso da água descartada através da captação dos drenos de ar condicionado e água da chuva para utilização nas torneiras do jardim e limpeza. Além disso, foram selecionados acessórios com temporizadores como torneiras de pressão e com sensor, com o intuito de reduzir o desperdício de água.

ENERGIA RENOVÁVEL

A recomendação de utilização de placas fotovoltaicas para a captação e geração de energia solar, cujo projeto deverá ser desenvolvido por técnicos habilitados e de acordo com a zona bioclimática e condições de insolação de cada localidade. Assim como do consumo de energia e das especificidades de cada concessionário local.

SISTEMA CONSTRUTIVO

A utilização de um sistema construtivo enxuto (*Lean Construction*) para as vedações o que reduz significativamente a geração de resíduos de obra, otimizando o tempo e agregando valor a esta edificação. Assim como a recomendação de uso de materiais certificados com baixa emissão de carbono ou Zero Carbono, minimizando o efeito estufa.

Atribuições dos proponentes para o Projeto de Referência

A proposta projetual traz para os gestores um cardápio com solução que contempla além do projeto arquitetônico, os projetos complementares de fundação e infraestrutura, elétrica, hidrossanitário/esgoto, sistema de gases medicinais e sistema de ar condicionado.

Por ser um projeto de referência, ficará a cargo do proponente (estados e municípios) a decisão em utilizar todo o cardápio de projetos na íntegra, ou utilizar de maneira parcial tais soluções, devido às possíveis alterações que envolvem a adequação no terreno escolhido, bem como adaptações as normas complementares em nível local e normas de concessionárias.

No caso de utilização total do projeto, para o projeto de fundação e infraestrutura, o gestor municipal/estadual/Distrital deverá elaborar o devido estudo do solo com empresa/profissional habilitado(s) para tal, assim confirmar a possibilidade de utilização do

projeto disponibilizado em relação ao terreno escolhido, ratificando através de ART/RRT de profissional habilitado pelo CONFEA ou CAU.

No caso de utilização parcial das soluções ofertadas pelo Ministério da Saúde, o projeto de implantação será de responsabilidade do Ente onde a UBS será implantada e deverá conter todas as informações necessárias para que a edificação funcione de maneira completa, assim deve apresentar os projetos, memoriais e detalhamentos conforme devidas adaptações.

Caberá ao Conveniente implantar o projeto de referência ao terreno escolhido para a construção, complementando o caderno de encargos e projetos com as informações necessárias e suficientes ao processo licitatório do empreendimento e para as devidas aprovações. Assim, deve realizar a sondagem do solo, estudo topográfico realizando as atividades de movimentações de terra necessárias (terraplenagem), compactação de terreno, dentre outros. Elaborando o projeto de implantação, deve-se atentar para acessibilidade, soluções para estacionamentos e vias externas, iluminação externa, de acesso ao lote, entre outros, atendendo os códigos e normas municipais. No entanto, ressalta-se que em sendo as normativas locais (municipais e ou estaduais) menos restritivas que as federais, recomenda-se sempre adotar a mais restritiva, conforme cita a RDC nº 50/2002 ANVISA.

No caso de solução adaptada, o ente deverá elaborar os seguintes artefatos:

- ✓ Estudo do solo (para projetos que seguem na íntegra o projeto de referência e para os projetos adaptados);
- ✓ Projeto executivo de fundação, em função do estudo realizado do SPT;
- ✓ Projeto executivo de entrada de água potável, saída de esgotos, saídas de águas pluviais, com aprovação na concessionária local;
- ✓ Projeto executivo de entrada de energia, com aprovação na concessionária local;
- ✓ Projeto executivo de terraplenagem caso necessite;
- ✓ Projeto de urbanização – calçadas de acesso, estacionamento, muros de divisa e iluminação externa conforme códigos de trânsito, obras e edificações de cada localidade;
- ✓ Projeto de geração de energia fotovoltaica de acordo com a zona bioclimática, orientação em relação ao norte magnético e incidência solar de cada localidade;
- ✓ Projeto de acessibilidade conforme normas de cada município e ou estado;

3. Organização físico-funcional

Atribuições e Atividades executadas pela UBS Porte I

Segue a atribuição e a lista de atividades conforme a PARTE II da norma RDC nº 50/2002 ANVISA, que orienta a montagem do estabelecimento desejado. Este documento reúne as atividades-fim, juntamente com as atividades de apoio necessárias para o pleno desenvolvimento das primeiras, incluindo suporte logístico, técnico e administrativo. Essas atividades possibilitam que a UBS Porte I funcione como uma unidade de saúde extra-hospitalar, operando de forma autossuficiente.

Atribuições (RDC nº 50/2002 ANVISA):

Prestação de atendimento eletivo de promoção e assistência à saúde em regime ambulatorial: atenção à saúde incluindo atividades de promoção, prevenção, vigilância à saúde da comunidade e atendimento a pacientes externos de forma programada e continuada.

Atividades (RDC nº 50/2002 ANVISA):

1.1-Realizar ações individuais ou coletivas de prevenção à saúde, tais como: imunizações, primeiro atendimento, controle de doenças, visita domiciliar, coleta de material para exame, etc.;

1.2-Realizar vigilância epidemiológica através de coleta e análise sistemática de dados, investigação epidemiológica, informação sobre doenças, etc.;

1.3-Promover ações de educação para a saúde, através de palestras, demonstrações e treinamento "in loco", campanha, etc.;

1.4-Orientar as ações em saneamento básico através da instalação e manutenção de melhorias sanitárias domiciliares relacionadas com água, esgoto e resíduos sólidos;

1.5-Realizar vigilância nutricional através das atividades continuadas e rotineiras de observação, coleta e análise de dados e disseminação da informação referente ao estado nutricional, desde a ingestão de alimentos à sua utilização biológica;

1.6-Recepcionar, registrar e fazer marcação de consultas;

1.7-Proceder à consulta médica, odontológica, psicológica, de assistência social, de nutrição, de farmácia, de fisioterapia, de terapia ocupacional, de fonoaudiologia e de enfermagem;

1.8-Realizar procedimentos médicos e odontológicos de pequeno porte, sob anestesia local (punções, biópsia, etc).

Atividades da UBS na Rede de Atenção à Saúde

A UBS é o estabelecimento que presta serviços na Atenção Primária à Saúde, sendo a principal porta de entrada no sistema de saúde e o contato preferencial dos cidadãos com o SUS. A APS atua como o centro de comunicação de toda a Rede de Atenção do SUS, devendo se orientar pelos princípios da universalidade, da acessibilidade, da continuidade do cuidado, da integralidade da atenção, da responsabilização, da humanização e da equidade. Isso significa dizer que a APS funciona como um filtro capaz de organizar o fluxo dos serviços nas redes de saúde, dos mais simples aos mais complexos e, desta forma, contribui com uma

atenção integral que impacte positivamente na situação de saúde das coletividades, reduzindo as desigualdades.

Conforme o Cadastro Nacional de Estabelecimentos de Saúde (CNES), que apresenta a única normativa que tipifica os estabelecimentos de saúde no país com base em suas atividades principais e secundárias, uma Unidade Básica de Saúde (UBS) é classificada, segundo a Portaria de Consolidação GM MS nº 1/2017 (Origem: PT GM MS nº 2022/2017), como um tipo de estabelecimento de saúde cuja atividade principal é a assistência à saúde. Isso a caracteriza como um Estabelecimento Assistencial de Saúde (EAS) voltado para a Atenção Básica. Ao mesmo tempo, a UBS possui como atividade não permissiva a internação, o que a enquadra no atendimento ambulatorial de baixa complexidade.

A atualização da PNAB estabelece que todo "estabelecimento de saúde" que presta ações e serviços de Atenção Básica no âmbito do SUS será denominado Unidade Básica de Saúde (UBS). Dessa forma, a UBS é a única tipologia de estabelecimento voltada para as atividades de saúde no nível primário no país.

Entre as atribuições da Atenção Primária que podem ser desenvolvidas em uma UBS, destacam-se:

- Cobertura da população adscrita, conforme os parâmetros definidos para as Equipes de Atenção Básica (eAB) e de Saúde da Família (eSF), podendo haver outros arranjos de adscrição conforme as vulnerabilidades, riscos e a dinâmica comunitária.
- Realização de ações de atenção à saúde conforme as necessidades da população local, com foco na prevenção e promoção da saúde, seguindo protocolos, diretrizes clínicas e terapêuticas, e na oferta nacional de ações e serviços essenciais e ampliados da Atenção Básica.
- Atuação como espaço de atenção integral à saúde da população adscrita, por meio de ações de promoção, proteção e recuperação da saúde, prevenção de doenças e agravos, e garantia do atendimento da demanda espontânea, ações programáticas, coletivas e de vigilância em saúde, incorporando diversas racionalidades, incluindo Práticas Integrativas e ações intersetoriais.
- Espaço para a realização de ações de educação em saúde para a população adscrita, conforme planejamento focado nas necessidades desse público.
- Espaço para a disseminação da educação permanente para as equipes multiprofissionais.
- Apoio à atenção farmacêutica, garantindo a dispensação de medicamentos e a continuidade do cuidado.
- Implementação de estratégias de Saúde Digital, como a telessaúde.
- Promoção da integralidade do atendimento, atuando como ponto de contrarreferenciamento para a atenção especializada.

A infraestrutura de uma UBS deve ser dimensionada conforme o quantitativo da população adscrita e suas especificidades, bem como de acordo com os processos de trabalho das equipes e as necessidades de atenção à saúde dos usuários. Portanto, os parâmetros de estrutura devem considerar a densidade demográfica, a composição, a atuação e os tipos de equipes, o perfil da população e as ações e serviços de saúde a serem realizados.

Recomenda-se que as UBS funcionem com uma carga horária mínima de 40 horas semanais, em pelo menos cinco dias da semana e durante os 12 meses do ano, garantindo acesso facilitado à população. Atualmente, o Ministério da Saúde incentiva a extensão do horário de funcionamento das UBS, permitindo a pactuação de horários alternativos através das instâncias de participação social, desde que atendam às necessidades da população.

A força de trabalho das UBS é composta por Equipes de Saúde da Família (eSF) e Equipes de Atenção Básica e Atenção Primária (eAB e aAP), podendo incluir também Equipes de Saúde Bucal (eSB) e equipes Multiprofissionais (eMulti), com dimensionamento definido em parâmetros estabelecidos por normas específicas.

NÚCLEOS TEMÁTICOS (CONCEITOS E ATIVIDADES)

A estrutura metodológica e organizacional foi desenvolvida por meio da criação de núcleos temáticos que agrupam os ambientes em eixos, organizando as atividades assistenciais e de apoio em conformidade com a atualização da Política Nacional de Atenção Básica (PNAB) no Brasil. Essa abordagem fortalece a integralidade do cuidado, a gestão clínica compartilhada, humanizada e multiprofissional, além de promover o acolhimento, a acessibilidade e o bem-estar dos usuários, que são recebidos em um espaço com ambiência inclusiva e de fácil compreensão.

A seguir, descrevem-se os núcleos de cuidado, suas localizações e inter-relações.

a) Núcleo de Acesso e Acolhimento

Trata-se da composição de espaços de acolhimento dos usuários e acompanhantes, de recepção, agendamentos e espera na grande área do acesso principal da UBS.

Espaço amplo com conforto térmico e acústico, devendo ser adaptado para as pessoas com deficiência e em conformidade com as normativas vigentes. O *layout* da espera contempla 17 (dezessete) lugares, com espaço para cadeira de rodas e assento adaptado para PCD.

Com área de recepção acolhedora que facilita a comunicação e controle, contendo: local para arquivos e registros; espaço para identificação dos serviços existentes, escala dos profissionais, horários de funcionamento e sinalização de fluxos.

A sala de acolhimento é um ambiente destinado a referida atividade por profissional habilitado à escuta qualificada à demanda espontânea, estabelecendo

vínculo com o usuário, avaliando a adesão à continuidade ao tratamento proposto. A inserção do referido ambiente traz para a unidade premissas da Política Nacional de Humanização (PNH), como a escuta qualificada.

A sala de amamentação, conforme iniciativa anunciada pela Ministra da Saúde, Nísia Trindade, durante o evento de lançamento da campanha nacional de incentivo à amamentação, em 31/07/2023, que previu que salas de amamentação, a partir de então, façam parte dos projetos de construção de Unidades Básicas de Saúde, como medida de reforço ao aleitamento materno.

Conta também com sala de vacina que tem a função de atuar na rotina, bem como em campanhas específicas de vacinação pública. O núcleo ainda conta com sanitários adequados à pessoa com deficiência (PCD) feminino e masculino, e sanitário infantil com fraldário.

b) Núcleo de Medicação, Procedimentos, Exames e Assistência farmacêutica

Esse núcleo é composto por sala específica para tratamento de feridas, pé diabético e lesões cutâneas em geral, além de orientação e cuidado com o curativo em domicílio.

O núcleo contém sala para realização de medicação e reidratação (oral e/ou venosa), coleta de exames com sanitário PCD e sala de medicamentos e procedimentos anexada, para respeitar a privacidade dos usuários na realização de procedimentos, como troca de sonda vesical de demora e administração intramuscular glúteo, assim contando com maca e sendo previsto inclusive saída exclusiva e facilitada para macas de transporte.

A farmácia, por sua vez, integrante deste núcleo realiza atividades de distribuição interna (“retroalimentando” com medicamentos nos ambientes de atividades-fim), e também realizando a atividade de dispensação de medicamentos para pacientes. O *layout* possui espaço de armazenamento de medicamentos e materiais conforme legislações específicas, no caso a RDC nº 197/2017 ANVISA, além de realizar a atividade de orientação farmacêutica aos usuários da UBS.

c) Núcleo de Cuidado Integral

No núcleo estão previstos espaços para consulta multiprofissional, escuta qualificada e apoio integral à saúde mental das pessoas com doenças transmissíveis (DSTs, HIV) e para pessoas que sofreram algum tipo de violência e necessitam de assistência.

Conta com demais consultórios, como: diferenciado (ginecológico) e acessível com sanitário anexo, indiferenciado e odontológico, este realizando atividades assistenciais de prevenção e manutenção odontológicas.

Também com Consultório eMulti/Sala Lilás, conforme a Lei nº 14.847/2024, que estabelece a criação de salas exclusivas de atendimento para mulheres vítimas de

violência no Sistema Único de Saúde (SUS). As "Salas Lilás" visam garantir acolhimento adequado, privacidade e proteção à integridade física das vítimas.

d) Núcleo Administrativo e de Trabalho em Equipe

Aqui estão adensadas as áreas de gestão da UBS, gestão do cuidado, educação permanente e ensino, assim como as áreas para apoio à Saúde Digital que contemplam estratégias como a telessaúde, além de áreas externas de decompressão da equipe. Os ambientes de apoio logístico para a equipe multiprofissional contemplando a copa e banheiros foram inseridos no núcleo, que ainda conta com sala de integração das equipes (sala de reunião), sala de gestão administrativa e almoxarifado.

É importante ressaltar que embora se tenha um núcleo específico que prevê o apoio à Saúde Digital e Telessaúde, estas estarão presentes em outros espaços da UBS, como nas salas de consultas e exames, propiciando assim a integração dos serviços em rede para teleconsulta, teleinterconsulta, teleconsultoria, telediagnóstico e outros serviços de telessaúde.

e) Núcleo de Práticas Coletivas

No núcleo estão previstos espaços que apoiam as ações coletivas e populares realizadas pelas equipes e/ou comunidade, atividades em consonância à atualização da PNAB, que prevê e orienta maior interação do serviço com a efetiva participação social da comunidade, fortalecendo, principalmente, as ações de promoção da saúde e o eixo de educação popular em saúde. O núcleo conta com espaço específico onde as atividades podem se estender ao ar livre e à horta, além do ambiente Educação em Saúde Bucal (Escovário).

f) Núcleo de Serviços

É previsto nesse núcleo todas as estruturas de apoio para o funcionamento autoportante e independente da UBS, DML (Depósito de Materiais de Limpeza) e abrigos de resíduos. Também conta com setor de apoio técnico, no caso a CME (Central de Materiais Esterilizados) que está dimensionada para realizar a esterilização de materiais e equipamentos de maneira interfuncional à unidade, assim dimensionada para atender a unidade de uma UBS Porte I, com atividades de recebimento, descontaminação, esterilização, controle através de guarda para posterior distribuição de equipamentos e materiais esterilizados, conforme cita a RDC Nº 15 de 2012.

Conta também, com o ambiente de paramentação, com vistas a contribuir com as boas práticas no processo de trabalho no sentido de proporcionar barreira física para mitigar o risco de contaminação cruzada no acesso ao ambiente controlado da CME. O Núcleo de Serviços dispõe de Sala de Preparo e Esterilização (limpa) e Guarda e Distribuição de Material Esterilizado.

DIAGRAMA DE MASSAS

A construção do diagrama de massas foi baseada nas diretrizes para a organização física e funcional de cada núcleo e em suas relações de interdependência. Foram identificadas as relações de proximidade mais adequadas, que direcionaram o arranjo espacial apresentado no diagrama.

Além da organização física e funcional, outra premissa fundamental para a concepção do diagrama de massas foi o atendimento às estratégias passivas de conforto ambiental, essenciais para garantir a sustentabilidade ambiental e o cumprimento dos Objetivos de Desenvolvimento Sustentável (ODS). Nesse sentido, os núcleos de cuidado devem ser dispostos de forma a favorecer a iluminação e a ventilação naturais em todos os ambientes, com destaque para a comunicação e integração com as áreas de práticas e atividades externas ao ar livre do Núcleo de Práticas Coletivas.

DIAGRAMA DE MASSAS



Figura 1: Diagrama de Massas
Fonte: Elaborado pelos autores

Solução de Setorização, fluxos e acessos da UBS Porte I

Após a apresentação da estrutura metodológica, que inclui a instituição de núcleos temáticos e o desenvolvimento do diagrama de massas para estabelecer as relações funcionais entre setores e ambientes, com atividades-fim e atividades de apoio, respeitando

as premissas da atualização da PNAB para uma UBS, o item a seguir detalha a solução final da UBS Porte I em relação à setorização, fluxos e acessos.

O zoneamento proposto localiza, no quadrante da entrada principal com acesso da unidade ligado diretamente a área externa de embarque/desembarque de veículos, os ambientes de apoio logístico e conforto para o paciente, com controle eficiente, uma vez que este é o ponto de primeiro contato dos usuários.

Essa área inclui os ambientes do Núcleo de Acesso e Acolhimento, facilitando o direcionamento e controle dos usuários. Um dos ambientes destinados às práticas coletivas, foi alocado adjacente ao núcleo de acolhimento, por tratar de ações comunitárias, este local facilita o acesso da população, evitando a quebra do controle durante as campanhas. O ambiente de práticas coletivas possui acessos próprios e independentes da entrada principal da unidade, inclusive devido às práticas coletivas também ocorrerem na parte externa. Importante destacar que o acesso ao ambiente de práticas coletivas também servirá como acesso independente para a sala de vacinação durante campanhas, evitando o cruzamento de fluxos com pacientes na espera principal, a fim de mitigar riscos de contaminação cruzada entre os pacientes.

O Núcleo de Procedimentos, Exames e Assistência Farmacêutica está posicionado em um local intermediário na UBS Porte I para facilitar a conexão com a CME, uma vez que os ambientes desse núcleo são potenciais geradores de demanda para a esterilização. A farmácia está localizada próxima ao acolhimento para facilitar a dispensação de medicamentos à população, com circulação e acesso independentes pela fachada lateral direita para evitar o cruzamento de fluxos intra-funcional de pacientes na unidade.

Ambientes que requerem maior privacidade são alocados internamente no Núcleo de Cuidado Integral. Este núcleo conta os consultórios e por tratar de temas sensíveis a alocação desse núcleo se deu de maneira a garantir mais restrição e privacidade no acesso, garantindo a premissa da Política Nacional de Humanização (PNH) no que diz respeito à escuta qualificada.

Na parte posterior da unidade, estão localizados o Núcleo Administrativo e de Trabalho em Equipe, juntamente com o Núcleo de Serviços, justamente por tratar de área restrita às equipes, então com circulação exclusiva para os profissionais. Assim, conta com acesso coberto de serviço, exclusivo para as equipes multiprofissionais, além de prestadores de serviço, servindo também para a chegada de insumos e retirada de resíduos. A UBS Porte I conta também com uma sala de administração situada na parte posterior da unidade, próxima ao acesso principal, para atendimento ao público. O Núcleo de Serviços contempla o setor de CME, que possui fluxo unidirecional, com a entrada de materiais e/ou equipamentos acessando a área suja da Sala de Recepção e Limpeza para a descontaminação, passando por *by pass* para a área limpa de Sala de Preparo e Esterilização (equipes distintas das duas áreas mencionadas), seguindo para a Área de Guarda e Distribuição de Materiais Esterilizados, para daí ser dispensada internamente através de *by pass*.

Além dos acessos mencionados, a unidade conta com dois acessos adicionais que atuam como rotas de fuga para saídas de emergência e um acesso de ambulância que serve tanto para a chegada quanto para a saída de pacientes que necessitem de referência para unidades com maior nível de resolutividade técnico-assistencial após estabilização. O acesso é adequado para a passagem de macas e a área externa possui cobertura de 31,60 m² com altura compatível para ambulâncias. A referida área para embarque/desembarque não obstrui o fluxo de veículo que se dá por via lateral com faixas livres para o acesso ao estacionamento interno posterior, onde se encontra estacionamento interno, área de manobra e carga/descarga para a chegada de insumos, materiais e equipamentos para instalação/manutenção.

A área externa da edificação também conta com um espaço para práticas e atividades externas ao ar livre, assim ocorrendo de forma integrada com o entorno proporcionando um ambiente lúdico para tais atividades.

Vale ressaltar que todas as portas de acesso da unidade, seguem o preconizado conforme o item 4. CIRCULAÇÕES EXTERNAS E INTERNAS, da Parte III da RDC nº50/2002 ANVISA, além de também cumprir com as exigências da ABNT NBR 9050/2020.

Sobre a supracitada norma de acessibilidade, o projeto oferta as condições para que, de maneira complementar (conforme informado nos demais memoriais publicados na página do Ministério da Saúde e também neste relatório), os Entes municipais/estaduais/Distrital possam realizar o devido projeto de acessibilidade.

Com as especificações acima mencionadas, fica claro que os fluxos da UBS Porte I foram projetados e hierarquizados de forma a evitar deslocamentos desnecessários dentro da unidade, proporcionando direcionamento e comunicação clara sobre a área onde as pessoas devem ser encaminhadas para o atendimento. As circulações externas e internas respeitam a norma ABNT NBR nº 9050.

ARRANJOS E FLUXOS DE ACESSOS:

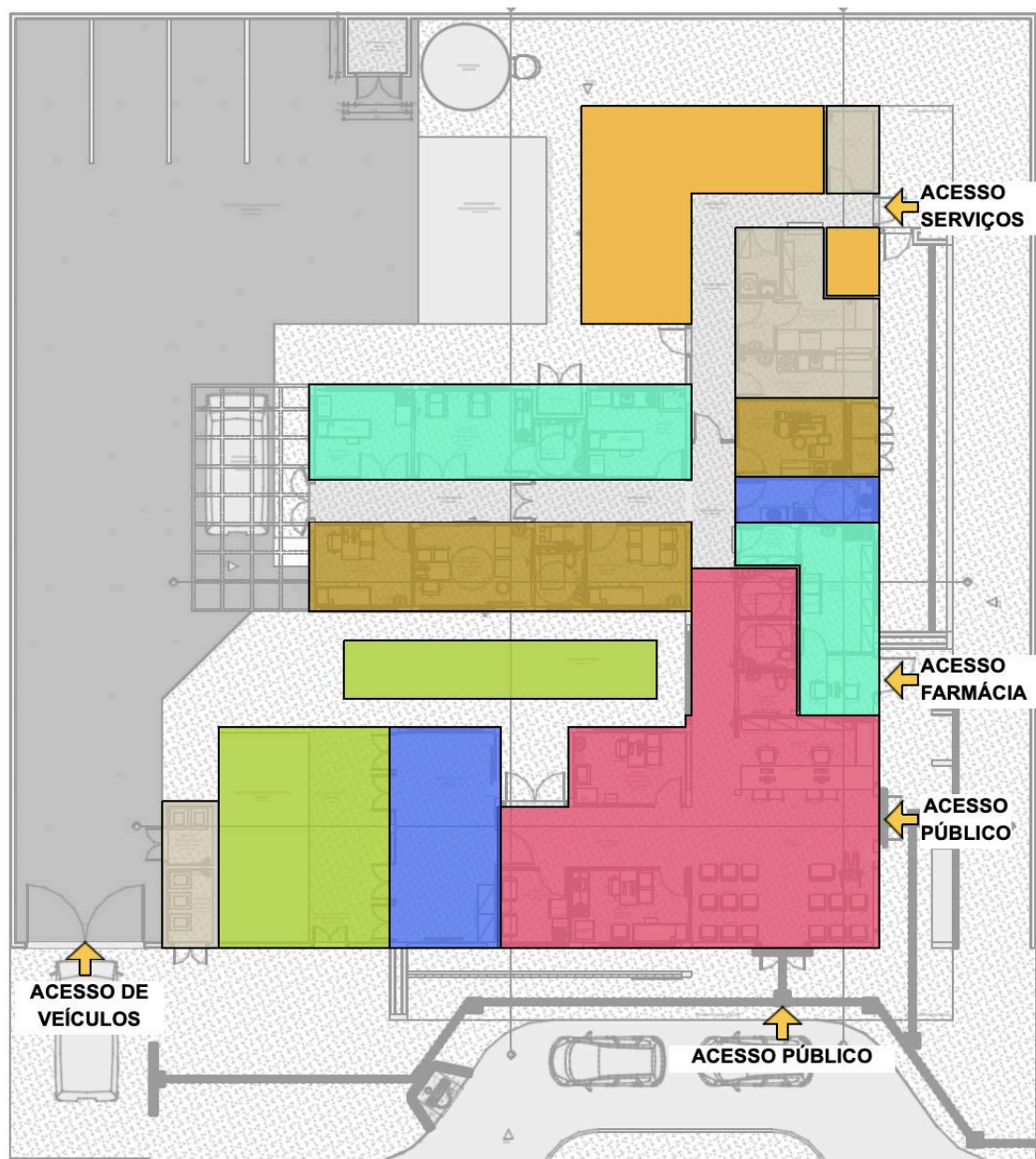

LEGENDA

- NÚCLEO DE ACESSO E ACOLHIMENTO
- NÚCLEO DE PRÁTICAS COLETIVAS
- NÚCLEO DE CUIDADO INTEGRAL
- NÚCLEO ADMINISTRATIVO E DE TRABALHO EM EQUIPE
- NÚCLEO DE SERVIÇOS
- ESPAÇOS DE PRÁTICAS E ATIVIDADES AO LIVRE
- NÚCLEO DE MEDICAÇÃO, EXAMES E ASSISTÊNCIA FARMACÊUTICA
- INDICAÇÃO DE ACESSOS

Figura 2: Arranjo espacial dos núcleos e seus fluxos

Fonte: Elaborado pelos autores

PROGRAMA DE NECESSIDADES

Os ambientes da Unidade Básica de Saúde foram dimensionados levando em consideração a equipe, equipamentos e mobiliários necessários para a realização dos serviços ofertados e possui todos os ambientes com dimensionamento adequado para suas atividades, garantindo o processo de trabalho, assim em consonância com as normativas e legislações exigidas para as ações desenvolvidas nestes ambientes.

PROGRAMA DE NECESSIDADES PARA UNIDADES BÁSICAS DE SAÚDE					
Ambientes	Área Mínima		Dimensão Mínima		Porte 1 - 1 ESF
			Área (m²)	Quant.	Área total m²
Núcleo de Acesso e Acolhimento					
Recepção	5,50 m² / pessoa		2,00	5,5	11,35
Espera	2,00 m² / pessoa		2,00	16	33,04
Sala de atendimento individualizado/acolhimento	9,00m²	2,5m	9,00	1	9,50
Sanitário PCD Feminino	3,20m²	1,70m	3,20	1	3,40
Sanitário PCD Masculino	3,20m²	1,70m	3,20	1	3,40
Sanitário Infantil / Fraldário	3,00m²	1,50m	3,00	1	3,00
Sala de vacinação	10,00m²	2,50m	9,00	1	10,00
Sala de amamentação	6,00m²	2,2m	6,00	1	6,12
Núcleo de Práticas Coletivas					
Sala para Práticas Coletivas	2,00m² por pessoa		2,00	12	24,83
Educação em Saúde Bucal (Escovário)	6,00 m²		1,00	6	6,89
Núcleo de Procedimentos, Exames e Assistência Farmacêutica					
Farmácia - Armazenamento	11,00m²		11,01	1	11,01
Farmácia - Dispensação interna	2,80m²		1,60	1	2,80
Farmácia - Dispensação externa	5,25m²		1,50	1	5,25

Sala de Medicação, Reidratação / Coleta de exames	12,00m ² (4,00m ² por box em salas coletivas)	2,50m	4,00	3	12,00
Sala de Curativo	9,00m ²	2,50m	9,00	1	10,50
Aplicação de Medicamentos	13,00m ²	2,50m	13,00	1	9,90
Sanitário PCD	3,20m ²	1,70m	3,20m ²	1	3,40
Núcleo de Cuidado Integral					
Consultório diferenciado (Ginecologia) Acessível	11m ²	2,50m	9,00	1	11,20
Sanitário PCD	3,20m ²	1,70m	3,20	1	3,40
Consultório Indiferenciado	9,00m ²	2,50m	9,00	1	9,24
Consultório Odontológico	9,00m ²	2,50m	9,00	1	9,67
Consultório eMulti (Sala Lilás)	9,00m ²	2,50m	9,00	1	9,38
Núcleo de Serviços					
Depósito de Material de Limpeza - DML	3,00m ²	1,00m	3,00	1	3,14
Almoxarifado	3,00m ²	1,50m	3,40	1	4,40
Sala de recepção e limpeza (suja)	6,00m ²	1,50m	6,90	1	6,90
Sala de Preparo e Esterilização (limpa)	6,00m ²	1,50m	6,1	1	6,10
Paramentação	2,00m ²	1,20m	2,22	1	2,22
Guarda de materiais esterilizados	3,00m ²	1,20m	3,00	1	3,16
Área para Compressor	2,00m ²	1,00m	2,00	1	1,01
Área para Bomba	2,00m ²	1,00m	2,00	1	1,01
Resíduos contaminados (Grupo A e E)	2,00m ²	1,50m	2,00	1	3,01
Resíduos Comum	2,00m ²	1,50m	2,00	1	3,77
Núcleo Administrativo e de Trabalho em Equipe					
Sala Integração das Equipes	16,00m ²		16,00	1	16,11
Sala de Gestão Administrativa	6,00m ²		6,00	1	7,93

Copa	7,00m ²	1,50m	7,70	1	7,69
Banheiro Masculino Funcionários	3,60m ²		3,60	1	3,60
Banheiro Feminino Funcionários	3,60m ²		4,40	1	4,40
Embarque e desembarque coberto	21,00m ²		31,60	1	31,60
Área útil interna					269,32
Área de Paredes e circulação	60%	1,6			430,912
Áreas Externas não computáveis como área construída					
Área externa para práticas integrativas, intersetoriais e populares	20,00m ²		20,00	1	20,00
Área externa para horta	20,00m ²		20,00	1	20,00
Área externa para descompressão da equipe	20,00m ²		20,00	1	20,00
Pátio interno de manobra	100,00m ²		100,00	1	100,00

Descrição de atividades fim e meio (apoio) por ambientes

Nesta seção, o relatório traz uma descrição analítica de atividades por ambientes, após a citação das atividades de maneira ampla contemplando a intersecção de atividades fins e meio e entre ambientes de mesmo setor, bem como de setores distintos.

AMBIENTE	DESCRIÇÃO DAS ATIVIDADES
NÚCLEO DE ACESSO E ACOLHIMENTO	
Espera	Ambiente destinado à espera dos usuários da Unidade Básica de Saúde e acompanhantes, enquanto aguardam o atendimento.
Recepção	Incluída na recepção área para arquivo de documentos. Recepciona e atende de forma humanizada usuários e acompanhantes nos serviços de saúde, registra e organiza informações a serem prestadas. Agenda consultas, exames e faz a admissão em programas (Saúde da Mulher, Criança, Pessoas com hipertensão e outros).

Sala de atendimento individualizado/Acolhimento	Ambiente destinado ao acolhimento por profissional habilitado à escuta qualificada à demanda espontânea, estabelecendo vínculo com o usuário, avaliar a adesão e continuidade ao tratamento proposto e, sobretudo quando eles procuram a unidade de saúde fora das consultas ou atividades previamente agendadas. Será também realizada a avaliação antropométrica (peso e altura), bem como a solicitação e avaliação de exames.
Sala de vacinação	Ambiente destinado à realização de vacinas e armazenamento dos imunobiológicos.
Sala de amamentação	Ambiente destinado ao apoio de mães trabalhadoras que desejam retirar e armazenar o leite materno.
Sanitário PCD feminino	Ambiente destinado à higienização pessoal e conforto do público feminino, adequado à pessoa com deficiência.
Sanitário PCD masculino	Ambiente destinado à higienização pessoal e conforto do público masculino, adequado à pessoa com deficiência.
Sanitário infantil e fraldário	Ambiente destinado à higienização pessoal, conforto e troca de crianças e uso exclusivo de crianças menores de 10 anos.
NÚCLEO DE MEDICAMENTOS, PROCEDIMENTOS, EXAMES E ASSISTÊNCIA FARMACÊUTICA	
Sala de medicação, reidratação e coleta de exames	Área para coleta de exames laboratoriais, medicação e reidratação.
Sala de Curativo	Ambiente destinado à higienização e curativo dos pacientes em tratamento de feridas, pé diabético e lesões cutâneas diversas.
Aplicação de Medicamentos	Ambiente anexo destinado a respeitar a privacidade dos usuários na realização de procedimentos como troca de sonda vesical de demora e administração intramuscular glúteo.
Farmácia - Armazenamento e estocagem	Ambiente destinado à guarda/estocagem e controle.
Farmácia - Dispensação externa	Ambiente destinado à realização de consulta e orientação farmacêutica e dispensação de medicamentos para os usuários.

Área de distribuição/dispensação interna da farmácia	Área destinada ao controle para a atividade de distribuição/dispensação para os ambientes de atividades fins da unidade.
Sanitário PCD	Ambiente destinado à higienização pessoal e conforto do público masculino, adequado à pessoa com deficiência.
NÚCLEO DE PRÁTICAS COLETIVAS	
Sala para práticas coletivas	Ambiente destinado aos atendimentos e atividades coletivas promovidos pela equipe e/ou comunidade, como: realização de grupos de cuidados, práticas integrativas e complementares, práticas populares em saúde, ações intersetoriais, atividades de práticas corporais e auditório para reuniões. As atividades podem se estender à área externa (acesso externo) e à horta.
Sala de educação em saúde bucal (escovário)	Ambiente destinado aos atendimentos e atividades coletivas promovidos pela equipe de Saúde Bucal, com ações educativas de prevenção à saúde bucal são fundamentais para evitar as doenças odontológicas mais frequentes, como a cárie, a doença periodontal e o câncer de boca.
NÚCLEO DE CUIDADO INTEGRAL	
Consultório Odontológico	Ambiente destinado ao atendimento pela Equipe de Saúde Bucal, destinado ao atendimento clínico dos pacientes exclusivamente a consultas e procedimentos odontológicos do tipo: Dentística restauradora (utilizando apenas resinas). Quando necessário será realizado o encaminhamento para realização de exames específicos e à especialista na área, dentre outros.
Consultório eMulti (Sala Lilás)	Ambiente (consultório) destinado ao atendimento por equipe multiprofissional e ao acolhimento de mulheres vítimas de violência no SUS, espaço que visa garantir acolhimento adequado, privacidade e proteção à integridade física das vítimas, conforme a Lei nº 14.847/2024.
Consultório Diferenciado (Ginecologia) Acessível	Ambiente destinado à consulta e exames ginecológicos, com sanitário anexo.

Sanitário PCD	Ambiente destinado à higienização pessoal e conforto do público masculino, adequado à pessoa com deficiência.
Consultório indiferenciado	Ambiente destinado à realização de consultas e exames clínicos, sem a necessidade de equipamento específico, destinado exclusivamente a consultas médicas e atendimento a gestante, podendo inclusive realizar as coletas de exames como Papanicolau, Bacterioscopia Vaginal, Uretral e outros.
NÚCLEO ADMINISTRATIVO E TRABALHO EM EQUIPE	
Sala de gestão administrativa	Ambiente destinado a apoiar as atividades desempenhadas pela prestação de serviços de apoio à gestão e execução administrativa UBS.
Sala de integração das equipes	Ambiente destinado às atividades e apoio para as diversas equipes, como: apoio para os agentes comunitários de saúde, reuniões da equipe, apoio à saúde digital e telessaúde, educação permanente em saúde, atividades de preceptoria e integração ensino-serviço-comunidade.
Copa	Área destinada à alimentação de funcionários.
Banheiro funcionários feminino	Ambiente destinado a uso exclusivo de funcionários femininos.
Banheiro funcionários masculino	Ambiente destinado a uso exclusivo de funcionários masculinos.
Embarque de Ambulância	Área coberta para o embarque e desembarque de ambulância para realizar o acesso do paciente que chega à unidade e a saída de pacientes que necessitam de encaminhamento na rede.
NÚCLEO DE SERVIÇOS	
Almoxarifado	Local destinado ao armazenamento de materiais e medicamentos.
Sala de Recepção e Limpeza (Suja)	Área contaminada destinada ao recebimento e separação dos materiais sujos advindo dos ambientes de assistência (Sala de Curativos, Procedimentos de enfermagem, Consultório Odontológico, Inalação e outros). Nesse local é realizado o

	processo de limpeza, desinfecção e secagem. Deve ser de acesso restrito ao fluxo de pessoas e os profissionais da saúde deverão trabalhar paramentados com gorro, máscara, luva de borracha cano longo, avental de manga longa, avental impermeável, óculos de proteção e sapato fechado.
Paramentação	Sala destinada aos procedimentos de vestir e usar adequadamente os equipamentos de proteção individual (EPIs) e outras vestimentas necessárias para acesso à área limpa.
Sala de Recepção e Limpeza (Suja)	Área limpa destinada aos processos de separação dos instrumentais, conferência da limpeza, funcionalidade e integridade dos artigos. Assim como empacotamento, selagem das embalagens e esterilização. Local de acesso restrito ao fluxo de pessoas e os profissionais deverão trabalhar paramentados com gorro, avental, luva de procedimento e sapato fechado.
Guarda e Distribuição de Materiais Esterilizados	Sala destinada à guarda de materiais esterilizados.
DML	Ambiente com uso exclusivo do serviço de higiene da Unidade Básica de Saúde está localizado de modo a atender estrategicamente a todas as unidades funcionais. São equipados com tanque, ponto de água e deverão estar abastecidos de soluções de limpeza, carrinho de limpeza e mop e também de placas indicativas de limpeza.
Resíduos contaminados (Grupo A e E)	Área destinada ao armazenamento temporário de resíduos biológicos que aguardam a coleta. Os resíduos biológicos são os materiais que tiveram contato com sangue ou algum tipo de fluido ou secreção corporal, que são fonte de contaminação.
Resíduos Comum	Área destinada ao armazenamento temporário de resíduos comuns que aguardam a coleta. Os resíduos comuns não apresentam risco biológico à saúde ou ao meio ambiente.

4. Especificação básica dos materiais de acabamento

QUADRO DE ACABAMENTO POR AMBIENTE			
UNIDADE BÁSICA DE SAÚDE PORTE I			
AMBIENTE	PISO	PAREDE	TETO
Recepção/Espera	granilite bege claro polido + rodapé meia cana 10cm de altura	pintura acrílica cor base RGB 216,211,202 + chapa protetora de pvc 200mm na cor cinza (altura final 1m).	gesso acartonado com pintura acrílica cor branco neve
Circulação	granilite bege claro polido + rodapé meia cana 10cm de altura	pintura acrílica cor base RGB 216,211,202 + chapa protetora de pvc 200mm na cor cinza (altura final 1m).	gesso acartonado com pintura acrílica cor branco neve
Sanitário PCD feminino	granilite bege claro polido + rodapé meia cana 10cm de altura	revestimento cerâmico esmaltado Branco dimensões 60x60cm	gesso acartonado com pintura acrílica cor branco neve
Sanitário PCD masculino	granilite bege claro polido + rodapé meia cana 10cm de altura	revestimento cerâmico esmaltado Branco dimensões 60x60cm	gesso acartonado com pintura acrílica cor branco neve
Sala de atendimento individualizado/Acolhimento	granilite bege claro polido + rodapé meia cana 10cm de altura	pintura acrílica cor base RGB 216,211,202 + chapa protetora de pvc 200mm na cor cinza (altura final 1m).	gesso acartonado com pintura acrílica cor branco neve
Sala de vacinação	granilite bege claro polido + rodapé meia cana 10cm de altura	pintura acrílica cor base RGB 216,211,202 + chapa protetora de pvc 200mm na cor cinza (altura final 1m).	gesso acartonado com pintura acrílica cor branco neve
Sala de amamentação	granilite bege claro e azul polido + rodapé meia cana 10cm de altura	pintura acrílica cor base RGB 216,211,202 + chapa protetora de pvc 200mm na cor cinza (altura final 1m).	gesso acartonado com pintura acrílica cor branco neve
Circulação interna	rodapé meia cana 10cm de altura	pintura acrílica cor base RGB 216,211,202 + chapa protetora de pvc 200mm na cor cinza (altura final 1m).	gesso acartonado com pintura acrílica cor branco neve

QUADRO DE ACABAMENTO POR AMBIENTE			
UNIDADE BÁSICA DE SAÚDE PORTE I			
AMBIENTE	PISO	PAREDE	TETO
Sala de práticas coletivas	granilite bege claro polido + rodapé meia cana 10cm de altura	pintura acrílica cor base RGB 216,211,202 + chapa protetora de pvc 200mm na cor cinza (altura final 1m).	gesso acartonado com pintura acrílica cor branco neve

Consultório eMulti (sala lilás)	granilite bege claro polido + rodapé meia cana 10cm de altura	pintura acrílica cor base RGB 216,211,202 + chapa protetora de pvc 200mm na cor cinza (altura final 1m).	gesso acartonado com pintura acrílica cor branco neve
Consultório Diferenciado (Ginecologia) Acessível	granilite azul polido + rodapé meia cana 10cm de altura	pintura acrílica cor base RGB 216,211,202 + chapa protetora de pvc 200mm na cor cinza (altura final 1m).	gesso acartonado com pintura acrílica cor branco neve
Consultório indiferenciado	granilite azul polido + rodapé meia cana 10cm de altura	pintura acrílica cor base RGB 216,211,202 + chapa protetora de pvc 200mm na cor cinza (altura final 1m).	gesso acartonado com pintura acrílica cor branco neve
Sala de curativos	Passeio em granilite bege claro sem polimento + grama esmeralda em placas	pintura acrílica cor base RGB 216,211,202 + chapa protetora de pvc 200mm na cor cinza (altura final 1m).	gesso acartonado com pintura acrílica cor branco neve
Sala de medicação, reidratação e coleta de exames	granilite azul polido + rodapé meia cana 10cm de altura	pintura acrílica cor base RGB 216,211,202 + chapa protetora de pvc 200mm na cor cinza (altura final 1m).	gesso acartonado com pintura acrílica cor branco neve
Aplicação de medicamentos	granilite azul polido + rodapé meia cana 10cm de altura	pintura acrílica cor base RGB 216,211,202 + chapa protetora de pvc 200mm na cor cinza (altura final 1m).	gesso acartonado com pintura acrílica cor branco neve
Farmácia	Passeio em granilite bege claro sem polimento + grama esmeralda em placas	pintura acrílica cor base RGB 216,211,202 + chapa protetora de pvc 200mm na cor cinza (altura final 1m).	gesso acartonado com pintura acrílica cor branco neve
Área de dispensação/distribuição interna da farmácia	Passeio em granilite bege claro sem polimento + grama esmeralda em placas	pintura acrílica cor base RGB 216,211,202 + chapa protetora de pvc 200mm na cor cinza (altura final 1m).	gesso acartonado com pintura acrílica cor branco neve
Área de dispensação/distribuição externa da farmácia	Passeio em granilite bege claro sem polimento + grama esmeralda em placas	pintura acrílica cor base RGB 216,211,202 + chapa protetora de pvc 200mm na cor cinza (altura final 1m).	gesso acartonado com pintura acrílica cor branco neve
Almoxarifado	granilite azul polido + rodapé meia cana 10cm de altura	pintura acrílica cor base RGB 216,211,202 + chapa protetora de pvc 200mm na cor cinza (altura final 1m).	gesso acartonado com pintura acrílica cor branco neve
Educação em Saúde Bucal (Escovário)	granilite azul polido + rodapé meia cana 10cm de altura	revestimento cerâmico esmaltado Branco dimensão 60x60cm	gesso acartonado com pintura acrílica cor branco neve
Consultório odontológico	Passeio em granilite bege claro sem polimento + grama esmeralda em placas	pintura acrílica cor base RGB 216,211,202 + chapa protetora de pvc 200mm na cor cinza (altura final 1m).	gesso acartonado com pintura acrílica cor branco neve

QUADRO DE ACABAMENTO POR AMBIENTE

UNIDADE BÁSICA DE SAÚDE PORTE 1

AMBIENTE	PISO	PAREDE	TETO
Paramentação	granilite azul polido + rodapé meia cana 10cm de altura	pintura acrílica cor base RGB 216,211,202	gesso acartonado com pintura acrílica cor branco neve
Sala de Recepção e Limpeza (Suja)	granilite azul polido + rodapé meia cana 10cm de altura	revestimento cerâmico esmaltado Branco dimensões 60x60cm	gesso acartonado com pintura acrílica cor branco neve
Sala de Recepção e Limpeza (Limpa)	Passeio em granilite bege claro sem polimento + grama esmeralda em placas	revestimento cerâmico esmaltado Branco dimensão 60x60cm	gesso acartonado com pintura acrílica cor branco neve
Guarda e Distribuição de Materiais Esterilizados	granilite azul polido + rodapé meia cana 10cm de altura	pintura acrílica cor base RGB 216,211,202	gesso acartonado com pintura acrílica cor branco neve
Depósito de material de limpeza (DML)	granilite azul polido + rodapé meia cana 10cm de altura	revestimento cerâmico esmaltado Branco dimensão 60x60cm	gesso acartonado com pintura acrílica cor branco neve
Banheiro de funcionários masculino	Passeio em granilite bege claro sem polimento + grama esmeralda em placas	revestimento cerâmico esmaltado Branco dimensão 60x60cm	gesso acartonado com pintura acrílica cor branco neve
Banheiro de funcionários feminino	granilite bege claro polido + rodapé meia cana 10cm de altura	revestimento cerâmico esmaltado Branco dimensão 60x60cm	gesso acartonado com pintura acrílica cor branco neve
Copa	granilite bege claro polido + rodapé meia cana 10cm de altura	pintura acrílica cor base RGB 216,211,202	gesso acartonado com pintura acrílica cor branco neve
Sala de integração das Equipes	granilite bege claro polido + rodapé meia cana 10cm de altura	pintura acrílica cor base RGB 216,211,202	gesso acartonado com pintura acrílica cor branco neve
Sala de Gestão Administrativa	granilite bege claro polido + rodapé meia cana 10cm de altura	pintura acrílica cor base RGB 216,211,202	gesso acartonado com pintura acrílica cor branco neve

QUADRO DE ACABAMENTO POR AMBIENTE			
UNIDADE BÁSICA DE SAÚDE PORTE I			
AMBIENTE	PISO	PAREDE	TETO
Circulação externa de serviços	Granilite bege claro sem polimento	pintura acrílica base na cor RGB 209, 208, 202	X
Acesso de serviço	Granilite bege claro sem polimento	pintura acrílica base na cor RGB 209, 208, 202	X

Central de gases	Granilite bege claro sem polimento	pintura acrílica base na cor RGB 209, 208, 202	Laje com pintura acrílica cor branco neve
Resíduos Comum	Granilite bege claro sem polimento	revestimento cerâmico esmaltado Branco dimensão 60x60cm	Laje com pintura acrílica cor branco neve
Resíduos contaminados (Grupo A e E)	Granilite bege claro sem polimento	revestimento cerâmico esmaltado Branco dimensão 60x60cm	Laje com pintura acrílica cor branco neve

5. Especificação básica dos equipamentos médico-assistenciais, equipamentos de infraestrutura, equipamentos de apoio e equipamentos gerais.

Conforme a Relação Nacional de Equipamentos e Materiais Permanentes financiáveis para o SUS (RENEM) foi criada por meio da Portaria GM/MS nº 3134, de 17 de dezembro de 2013 num estabelecimento de saúde do SUS, os equipamentos devem ser tipificados conforme sua utilização, assim sua classificação segue o seguinte conceito:

- **Equipamentos-Médico-Assistencial:** Equipamentos ou Sistemas utilizados direta ou indiretamente para diagnóstico, terapia e monitoração na assistência à saúde da população.
- **Equipamentos de Apoio:** Equipamento ou sistema que compõe uma unidade funcional, com características de apoio à área assistencial.
- **Equipamentos Gerais:** Conjunto de móveis e utensílios com características de uso geral, e não específico, da área hospitalar.
- **Equipamentos de Infra-Estrutura:** Equipamentos ou Sistemas, que compõem as instalações elétricas, eletrônicas, hidráulicas, fluido-mecânica ou de climatização, de circulação vertical, destinados a dar suporte ao funcionamento adequado das unidades assistenciais e aos setores de apoio.

A relação de equipamentos por ambientes abaixo apresentada, citará os três primeiros itens conceituados.

NÚCLEO DE ACESSO E ACOLHIMENTO

Espera - cadeira (17) - cadeira para pessoa com obesidade (01) - cadeira de rodas (01) - cadeira de rodas para pessoa com obesidade (01), televisor.

Recepção - balcão de atendimento - armário com gavetas (04) - cadeira giratória com braços (02) - cadeira com braço (04) - Cesto de lixo - microcomputador - impressora

Sala de vacinação - cadeira (02) - mesa para microcomputador - microcomputador - cadeira (02) - cadeira giratória com braços - maca - escada com dois degraus - equipamento de refrigeração exclusivo para guarda e conservação de vacinas, com termômetro de momento com máxima e mínima - termômetro de momento, com máxima e mínima, com cabos extensores para as caixas térmicas - armário para a guarda dos materiais para administração das vacinas.

Sala de atendimento individualizado (acolhimento): balança antropométrica (adulto e pediátrica) - biombo - escada com dois degraus - esfigmomanômetro de pedestal - impressora - instrumentais cirúrgicos – caixa básica - mesa auxiliar para instrumental - microcomputador - negatoscópio - suporte de hamper - suporte de soro de chão - armário vitrine com porta - balde cilíndrico porta detritos com pedal - cadeira - cesto de lixo - mesa para impressora - mesa para microcomputador - mesa tipo escritório com gavetas - cadeira giratória com braços.
Sala de amamentação - poltrona (02) - refrigerador.

NÚCLEO DE MEDICAÇÃO, PROCEDIMENTOS, EXAMES E ASSISTÊNCIA FARMACÊUTICA

Sala de curativo: braçadeira de injeção - carro de curativos - escada com dois degraus - instrumentais cirúrgicos – caixa básica - mesa para exames - mesa auxiliar para instrumental - refletor parabólico de luz fria - suporte de - Suporte de soro de chão - armário vitrine com porta - balde cilíndrico porta detritos com pedal hamper - banqueta giratória/mocho - cadeira.
Sala de medicação, reidratação e coleta de exames: braçadeira de injeção (02) - mesa para exames - suporte de soro de chão (02) - armário vitrine com porta - balde cilíndrico porta detritos com pedal - poltrona (02).
Aplicação de medicamentos - biombo - maca - escada com dois degraus - mesa auxiliar.
Farmácia - geladeira para termolábeis (02) - paletes (02) - armário fechado (04).
Farmácia - Dispensação/distribuição interna - armário fechado (02).
Farmácia - Dispensação/distribuição externa - balcão de atendimento - cadeira giratória com braços - cadeira com braço - cesto de lixo - microcomputador - impressora.

NÚCLEO DE PRÁTICAS COLETIVAS

Sala para práticas coletivas - armário fechado (02) - projetor multimídia - retroprojetor - tela de projeção - Televisor - cadeira tipo universitário (18).
Escovário - pia de escovação - balde cilíndrico porta detritos com pedal.

NÚCLEO DE CUIDADO INTEGRAL

Consultório odontológico: conjunto odontológico - armário - balde cilíndrico porta detritos com pedal - banqueta giratória/mocho Cadeira - mesa tipo escritório com gavetas - cadeira giratória com braços
Consultório indiferenciado: balança antropométrica - biombo - maca - escada com dois degraus - Impressora - mesa para exames - microcomputador - negatoscópio - suporte de balde cilíndrico porta detritos com pedal - cadeira (02) - cesto de lixo - mesa para microcomputador - mesa tipo escritório com gavetas - cadeira giratória com braços.
Consultório eMulti (sala lilás): balança antropométrica - biombo - escada com dois degraus - impressora - mesa para exames - microcomputador - negatoscópio - Suporte de balde cilíndrico porta detritos com pedal - cadeira (02) - cesto de lixo - mesa para microcomputador - mesa tipo escritório com gavetas - cadeira giratória com braços

Consultório diferenciado (ginecologia): balança antropométrica - biombo - escada com dois degraus - impressora - Instrumentais cirúrgicos – caixa básica - mesa auxiliar para instrumental - microcomputador - negatoscópio - refletor parabólico de luz fria - suporte de soro de chão - mesa ginecológica - Balde cilíndrico porta detritos com pedal - banqueta giratória/mocho - cadeira - cesto de lixo - mesa para impressora - mesa para microcomputador - mesa tipo escritório com gavetas - cadeira giratória com braços.

NÚCLEO ADMINISTRATIVO E DE TRABALHO EM EQUIPE

Sala de gestão administrativa - mesa tipo escritório com gavetas - cadeira giratória com braços - cadeira - cesto de lixo - microcomputador.

Sala de integração das equipes (sala de reunião) - mesa de reunião - cadeira giratória com braços (02) - cadeira - cesto de lixo - mesa para microcomputador (02) - cadeira (07) - impressora - armário fechado (03).

Copa - geladeira - microondas - cadeira (02) - mesa - cesto de lixo.

NÚCLEO DE SERVIÇOS

Almoxarifado - armário (04) - pallets (02.)

Paramentação - armário.

Expurgo (Sala de limpeza e desinfecção) - tanque de expurgo - suporte de hamper - cesto de lixo.

Sala de Preparo e Esterilização - autoclave horizontal de mesa - cadeira -microcomputador - balde a pedal - *No-Break* (Para Computador) - armário.

Guarda e Distribuição de Material Esterilizado - armário fechado (02).

DML - armário - carro de limpeza.

6. Soluções de sistemas de infraestrutura

Neste item, é apresentada a descrição sucinta da solução adotada para o abastecimento de água potável, fornecimento de energia elétrica, sistema de emergência de energia, sistema de abastecimento de gases medicinais, climatização, coleta e destinação de efluentes e águas pluviais, além da coleta, armazenamento e tratamento dos resíduos de serviço de saúde (RSS).

Abastecimento de água potável: a entrada de água será interligada à rede de distribuição da concessionária local existente, conforme as recomendações e exigências específicas. O dimensionamento e instalação de lavatórios, pias e lavabos cirúrgicos seguiu o disposto no item B.4 dos CRITÉRIOS DE PROJETO da RDC Nº 50/2002 da ANVISA.

O cálculo do consumo de água fria e água quente teve como base o dimensionamento da população da UBS, cruzando com as atividades exercidas.

Fornecimento de energia elétrica: o padrão proposto para a entrada será interligado à rede de distribuição da concessionária local existente, com um ramal aéreo, fornecimento bifásico em condutores isolados de cobre e tensão nominal de 220/127V. Os aterramentos da caixa de medição, proteção, neutro, luminárias e equipamentos serão executados verticalmente no solo, conforme especificado nas normas da concessionária (ver detalhamento no projeto complementar de elétrica).

Sistema de emergência de energia: em uma UBS, a Sala de Reidratação (oral e intravenosa) exige um contato elétrico não direto com o coração, utilizando equipamentos classificados como Grupo 1, Classe 15, conforme a ABNT NBR 13.534. Recomenda-se a instalação de um gerador cabinado, dependendo das condições de geração e alimentação de energia de cada localidade, ficando essa responsabilidade a cargo do município.

Sistema de abastecimento de gases medicinais: a solução proporciona abastecimento de gases medicinais com abastecimento realizado de maneira centralizada, em especificações (tipos de gases) e quantidades de pontos de abastecimentos por ambientes/poltrona/leito de atividades fim, seguindo os critérios da RDC nº50/2002 ANVISA e também da ABNT NBR 12.188/2016. O detalhamento se encontra no projeto complementar específico.

Climatização: a climatização das áreas indicadas no projeto de arquitetura será realizada conforme especificações de um projeto elaborado por profissional habilitado, que definirá os equipamentos de ar condicionado em conformidade com as normas técnicas vigentes e as recomendações da ABNT (Associação Brasileira de Normas Técnicas). Em especial, serão seguidas as seguintes normas:

- **NBR 16401-3** – Instalações de ar condicionado – Sistemas centrais e unitários – Qualidade do ar interior: Especifica os parâmetros básicos e os requisitos mínimos para sistemas de ar condicionado, visando à obtenção de qualidade aceitável do ar interior para conforto.
- **NBR 7256** – Tratamento de Ar em Unidades Médico-Assistenciais: Estabelece os requisitos para tratamento de ar em ambientes médico-assistenciais.

A solução inclui um sistema que proporciona a renovação do ar nos ambientes e setores de atividades fim e meio, conforme a norma ABNT NBR 7256/2022, através de caixas de ventilação posicionadas de maneira setorizada sobre a laje de cobertura, com sistema de dutos que possuem filtragem fina para garantir a qualidade do ar antes de ser insuflado nos ambientes. Além do sistema mencionado, cada ambiente será climatizado de forma descentralizada, utilizando sistemas de ar condicionado tipo split, que proporcionam a temperatura ideal, o sistema conta com dutos independentes de exaustão que proporcionam o ciclo de renovação do ar, solicitado por norma. O detalhamento completo pode ser encontrado no projeto complementar específico.

Coleta e Destinação de efluentes e águas pluviais: não há tratamento na unidade, conforme tipo de efluentes gerados pela UBS.

Sobre as águas pluviais o projeto contempla a previsão de instalação de reservatório para retardo de águas pluviais em com dimensões referenciais de 2,0m de diâmetro e 2,0m de altura. Deverá ser previsto para o reservatório de retardo de águas pluviais duas bombas submersíveis alternantes com vazão, pressão e potência especificadas no artefato Memorial Descritivo de Arquitetura UBS Porte I.

Coleta, armazenamento e tratamento dos resíduos de serviço de saúde (RSS): os resíduos permanecem adequadamente acondicionados nos abrigos de resíduos comuns e biológicos até a coleta por empresa especializada, conforme descrito no item 10 acima. Será estabelecido o Plano de Gerenciamento de Resíduos de Serviços de Saúde (PGRSS), onde será descrito as ações relativas ao manejo dos resíduos sólidos e líquidos, observadas suas características, contemplando os aspectos referentes à geração, segregação, acondicionamento, coleta, armazenamento, transporte, tratamento e disposição final, bem como a proteção à saúde pública e ao meio ambiente.

Este plano trará um planejamento integrado como instrumento no gerenciamento de resíduos em todas as suas etapas, possibilitando que se estabeleçam de forma sistemática e integrada, em cada uma delas, metas, programas, sistemas organizacionais e tecnologias, compatíveis com a realidade unidade básica de saúde, conforme determina a RDC nº222/2018.